

# ДОКЛАД

за

оценка за степента на въздействие на инвестиционно предложение: „Изграждане на хотел ресторант и кафе-аператив” в поземлени имоти с идентификатори 02974.7.87 и 02974.7.88 по КК и КР на землището на с. Бачково, община Асеновград, област Пловдив, върху защитени зони BG0001031 „Родопи - Средни“ съгласно Директива 92/43/ЕИО за опазване на природните местообитания и на дивата флора и фауна и BG0002073 „Добростан“ съгласно Директива 2009/147/ЕО за опазване на дивите птици



Възложител  
Емил Данчев Бакларов

Октомври, 2022 г.

**Възложител:**

**Бакларов**

**Изготвили доклада:**

*Пандърски*, магистър еколог

(Подпис)

*Салапатийска*, магистър еколог

(Подпис)

*Велев*, магистър биолог

(Подпис)

**ДОКЛАД** за оценка за степента на въздействие на инвестиционно предложение: *„Изграждане на хотел ресторант и кафе-аператив“* в поземлени имоти с идентификатори 02974.7.87 и 02974.7.88 по КК и КР на землището на с. Бачково, община Асеноград, област Пловдив, върху защитени зони BG0001031 „Родопи - Средни“ съгласно Директива 92/43/ЕИО за опазване на природните местообитания и на дивата флора и фауна и BG0002073 „Добростан“ съгласно Директива 2009/147/ЕО за опазване на дивите птици

**Възложител: Емил Данчев Бакларов**

## СЪДЪРЖАНИЕ

1. Анотация на инвестиционното предложение .....	8
2. Описание на характеристиките на други планове, програми и проекти/инвестиционни предложения, съществуващи и/или в процес на разработване или одобряване, които в съчетание с оценяваното инвестиционно предложение могат да окажат неблагоприятно въздействие върху защитените зони.....	11
3. Описание на елементите на инвестиционното предложение, които самостоятелно или в комбинация с други планове, програми и проекти/инвестиционни предложения биха могли да окажат значително въздействие върху защитените зони или техните елементи .....	76
4. Описание на защитените зони, местообитанията, видовете и целите на опазването им и тяхното отразяване (отчитане) при изготвянето на инвестиционното предложение .....	78
4.1. Защитена зона BG0001031 “Родопи - Средни” .....	78
4.2. Защитена зона BG0002073 „Добростан” .....	90
5. Описание и анализ на степента на въздействие на инвестиционното предложение върху предмета и целите на опазване на защитените зони .....	102
а) описание и анализ на въздействието на инвестиционното предложение върху типовете природни местообитания и видовете - предмет на опазване в защитените зони.....	106
б) описание и анализ на въздействието на инвестиционното предложение върху целостта на защитените зони с оглед на тяхната структура, функции и природозащитни цели (загуба на местообитания, фрагментация, обезпокояване на видове, нарушаване на видовия състав, химически, хидроложки и геоложки промени и др.) както по време на реализацията, така и при експлоатацията на инвестиционното предложение; .....	171
6. Предложения за смекчаващи мерки, предвидени за предотвратяване, намаляване и възможно отстраняване на неблагоприятните въздействия от осъществяване на инвестиционното предложение върху защитените зони и определяне на степента им на въздействие върху предмета на опазване на защитените зони в резултат на прилагането на предложените смекчаващи мерки.....	176
7. Разглеждане на алтернативни решения и оценка на тяхното въздействие върху защитените зони, включително нулева алтернатива .....	177
8. Картен материал с местоположението на всички елементи на инвестиционното предложение спрямо защитените зони и техните елементи.....	178
9. Заключение за вида и степента на отрицателно въздействие съобразно критериите по чл. 22 .....	178
10. Наличие на обстоятелства по чл. 33 ЗБР, включително доказателства за това и предложение за конкретни компенсиращи мерки по чл. 34 ЗБР - когато заключението по т. 9 е, че предметът	

**ДОКЛАД** за оценка за степента на въздействие на инвестиционно предложение: *„Изграждане на хотел ресторант и кафе-аператив” в поземлени имоти с идентификатори 02974.7.87 и 02974.7.88 по КК и КР на землището на с. Бачково, община Асеноград, област Пловдив, върху защитени зони BG0001031 „Родопи - Средни” съгласно Директива 92/43/ЕИО за опазване на природните местообитания и на дивата флора и фауна и BG0002073 „Добростан” съгласно Директива 2009/147/ЕО за опазване на дивите птици*

**Възложител: Емил Данчев Бакларов**

на опазване на съответните защитени зони ще бъде значително увреден от реализирането на инвестиционното предложение и че не е налице друго алтернативно решение .....	180
11. Информация за използваните методи на изследване, включително времетраене и период на полеви проучвания, методи за прогноза и оценка на въздействието, източници на информация, трудности при събиране на необходимата информация .....	180
12. Документи по чл. 9, ал. 2 и 3.....	181
13. Използвани източници на информация.....	181
13.1. Нормативни документи .....	181
13.2. Литература .....	181
13.3. Електронни източници.....	182

**ДОКЛАД** за оценка за степента на въздействие на инвестиционно предложение: *„Изграждане на хотел ресторант и кафе-аператив” в поземлени имоти с идентификатори 02974.7.87 и 02974.7.88 по КК и КР на землището на с. Бачково, община Асеноград, област Пловдив, върху защитени зони BG0001031 „Родопи - Средни“ съгласно Директива 92/43/ЕИО за опазване на природните местообитания и на дивата флора и фауна и BG0002073 „Добростан“ съгласно Директива 2009/147/ЕО за опазване на дивите птици*

**Възложител: Емил Данчев Бакларов**

**Съкращения използвани в доклада**

<b>ДВ</b>	Държавен вестник
<b>ДГС</b>	Държавно горско стопанство
<b>ДЛ</b>	Държавно лесничейство
<b>ЕК</b>	Европейска комисия
<b>ЗБР</b>	Закон за биологичното разнообразие
<b>ЗЗ</b>	Защитена зона
<b>ИАГ</b>	Изпълнителна агенция по горите
<b>ИБР</b>	Източнобеломорски район
<b>ИП</b>	Инвестиционно предложение
<b>ЛУП</b>	Лесоустройствен проект
<b>МЗГ</b>	Министерство на земеделието и горите
<b>МОСВ</b>	Министерство на околната среда и водите
<b>НТП</b>	Начин на трайно ползване
<b>НУРИОС</b>	Наредбата за условията и реда за извършване на оценка за съвместимостта на планове, програми, проекти и инвестиционни предложения с предмета и целите на опазване на защитените зони
<b>н. в.</b>	Надморска височина
<b>ОВОС</b>	Оценка на въздействие върху околната среда
<b>ПИ</b>	Поземлен имот
<b>ПМС</b>	Постановление на Министерски съвет
<b>ПС</b>	Природозащитно състояние
<b>ПУРБ</b>	План за управление на речните басейни
<b>РИОСВ</b>	Регионалната инспекция по околната среда и водите
<b>СФ</b>	Стандартен формуляр на защитена зона
<b>ТП</b>	Търговско предприятие
<b>cm</b>	сантиметър
<b>ha</b>	хектар
<b>km</b>	километър
<b>m</b>	метър
<b>m<sup>2</sup></b>	квадратен метър

ДОКЛАД за оценка за степента на въздействие на инвестиционно предложение: „Изграждане на хотел ресторант и кафе-аператив” в поземлени имоти с идентификатори 02974.7.87 и 02974.7.88 по КК и КР на землището на с. Бачково, община Асеноград, област Пловдив, върху защитени зони BG0001031 „Родопи - Средни“ съгласно Директива 92/43/ЕИО за опазване на природните местообитания и на дивата флора и фауна и BG0002073 „Добростан“ съгласно Директива 2009/147/ЕО за опазване на дивите птици

**Възложител: Емил Данчев Бакларов**

#### **Списък на фигурите:**

- Фигура 1.** Местоположение на ИП, спрямо общинското административно деление на района  
**Фигура 2.** Местоположение и граници на ПИ с идентификатори 02974.7.87 и 02974.7.88  
**Фигура 3.** Идеино ситуиране (с червен контур) на площадката за застрояване в ПИ 02974.7.87  
**Фигура 4.** Карта с местоположението на Защитена зона BG0001031 “Родопи - Средни” (със зелени шрихи)  
**Фигура 5.** Карта с местоположението на Защитена зона BG0002073 “Добростан” (с оранжеви точки)

#### **Списък на таблиците:**

- Таблица 1.** Инвестиционни предложения, планове и програми засягащи защитена зона „Родопи Средни” BG0001031 по Директива 92/43/ЕЕС за опазване на природните местообитания и на дивата флора и фауна  
**Таблица 2.** Инвестиционни предложения, планове и програми засягащи защитена зона BG0002073 „Добростан“ по Директива 2009/147/ЕО за опазването на дивите птици  
**Таблица 3.** Типове природни местообитания, предмет на опазване в защитена зона BG0001031 “Родопи - Средни” и оценка на зоната за тях (Източник: Стандартен формуляр на зоната, актуализиран през 12.2018 г.)  
**Таблица 4.** Животински и растителни видове, предмет на опазване в защитена зона BG0001031 “Родопи - Средни” и оценка на зоната за тях (Източник: Стандартен формуляр на зоната, актуализиран през 12.2018 г.)  
**Таблица 5.** Отрицателни въздействия върху защитена зона BG0001031 “Родопи - Средни” (Източник: Стандартен формуляр на зоната, актуализиран през 12.2018 г.)  
**Таблица 6.** Видове птици, предмет на опазване в защитена зона BG0002073 “Добростан” и оценка на зоната за тях (Източник: Стандартен формуляр на зоната, актуализиран през 07.2015 г.)  
**Таблица 7.** Отрицателни въздействия върху защитена зона BG0002073 “Добростан” (Източник: Стандартен формуляр на зоната, актуализиран през 07.2015 г.)  
**Таблица 8.** Положителни въздействия върху защитена зона BG0002073 “Добростан” (Източник: Стандартен формуляр на зоната, актуализиран през 07.2015 г.)  
**Таблица 9.** Степени на оценка на въздействието  
**Таблица 10.** Сметчаващи мерки за намаляване на въздействието от реализирането на ИП върху защитени зони BG0001031 „Родопи-Средни“ и BG0002073 „Добростан“ и предмета на опазването им.

#### **Списък на снимките:**

- Снимка 1.** Изглед към единични източни чинари (*Platanus orientalis*) и бял салкъм (*Robinia pseudoacacia*) в централната част на ПИ 02974.7.88  
**Снимка 2.** Изглед към западните части на ПИ 02974.7.87, ПИ 02974.7.88 и част от път Е-86

ДОКЛАД за оценка за степента на въздействие на инвестиционно предложение: „Изграждане на хотел ресторант и кафе-аператив” в поземлени имоти с идентификатори 02974.7.87 и 02974.7.88 по КК и КР на землището на с. Бачково, община Асеноград, област Пловдив, върху защитени зони BG0001031 „Родопи - Средни” съгласно Директива 92/43/ЕО за опазване на природните местообитания и на дивата флора и фауна и BG0002073 „Добростан” съгласно Директива 2009/147/ЕО за опазване на дивите птици

**Възложител: Емил Данчев Бакларов**

Настоящият доклад е изготвен съгласно *Закона за биологичното разнообразие*, обнародван в ДВ бр. 77 от 9 Август 2002 г. и последно изменен в ДВ. бр. 98 от 27 Ноември 2018 г. и *Наредбата за условията и реда за извършване на оценка за съвместимостта на планове, програми, проекти и инвестиционни предложения с предмета и целите на опазване на защитените зони (НУРИОС)*, обнародвана в ДВ бр. 73 от 11 септември 2007 г. и последно изменена и допълнена в ДВ. бр. 106 от 15 Декември 2021 г., както и съгласно *Решение на Регионалната инспекция по околната среда и водите (РИОСВ) – Пловдив с № Пд-ОС-16/2022 г.*

**ДОКЛАД** за оценка за степента на въздействие на инвестиционно предложение: *„Изграждане на хотел ресторант и кафе-аператив” в поземлени имоти с идентификатори 02974.7.87 и 02974.7.88 по КК и КР на землището на с. Бачково, община Асеноград, област Пловдив, върху защитени зони VG0001031 „Родопи - Средни“ съгласно Директива 92/43/ЕИО за опазване на природните местообитания и на дивата флора и фауна и VG0002073 „Добростан“ съгласно Директива 2009/147/ЕО за опазване на дивите птици*

**Възложител: Емил Данчев Бакларов**

## 1. Анотация на инвестиционното предложение

Инвестиционното предложение (ИП) предвижда изграждане на хотел ресторант и кафе-аператив в обхвата на поземлени имоти (ПИ) с идентификатори №№ 02974.7.87 и 02974.7.88 по КК и КР на село Бачково, община Асеновград, област Пловдив.

Поземлен имот с идентификатор 02974.7.87 е земеделска територия, с начин на трайно ползване (НТП) „За друг обществен обект, комплекс“ и площ 1 143 m<sup>2</sup>. В него се намира действащо заведение за обществено хранене. Имотът е собственост на Възложителя.

Поземлен имот с идентификатор 02974.7.88 е горска територия с НТП „Друг вид дървопроизводителна гора“ и площ 720 m<sup>2</sup>. Представлява асфалтирана площ – част от стар обходен път към тунел и се намира в непосредствен близост до път Е-86 (Пловдив-Смолян). Имотът е собственост на МЗ-ДЛ. Със становище с изх. № 2018/17.05.2021 г., ТП „ДГС-Асеновград“ удостоверява, че действителното състояние на имота не отговаря на ЛУП, тъй като територията на имота е асфалтирана част в съседство с път Е-86. Към момента се провежда процедура по изключването му от горския фонд, за което от ИАГ е издадено предварително съгласие по реда на чл. 14 б от Закона за горите, с рег. индекс № ИАГ-14999/25.06.2021 г., потвърдено с писмо с изх. № ИАГ-6352-18.03.2022 г.

Съседни имоти на ПИ с идентификатори №№ 02974.7.87 и 02974.7.88, са както следва:

- Север и Запад - Поземлен имот 02974.8.80, област Пловдив, община Асеновград, с. Бачково, вид собств. Държавна публична, вид територия Територия на транспорта, НТП **За път от републиканската пътна мрежа**, площ 12297 кв. м, стар номер 008080;
- Изток - Поземлен имот 02974.7.77, област Пловдив, община Асеновград, с. Бачково, вид собств. Частна, вид територия Земеделска, НТП **За електроенергийното производство**, площ 1968 кв. м, стар номер 007077, и
- Юг - Поземлен имот 02974.7.86, област Пловдив, община Асеновград, с. Бачково, вид собств. Държавна частна, вид територия Горска, НТП **Друг вид дървопроизводителна гора**, площ 17164 кв. м, стар номер 007086.

В близост до южната граница на ПИ 02974.7.87 се намира коритото на река Чепеларска (Чая).

ДОКЛАД за оценка за степента на въздействие на инвестиционно предложение: *„Изграждане на хотел ресторант и кафе-аператив“ в поземлени имоти с идентификатори 02974.7.87 и 02974.7.88 по КК и КР на землището на с. Бачково, община Асеновград, област Пловдив, върху защитени зони BG0001031 „Родопи - Средни“ съгласно Директива 92/43/ЕИО за опазване на природните местообитания и на дивата флора и фауна и BG0002073 „Добростан“ съгласно Директива 2009/147/ЕО за опазване на дивите птици*

**Възложител: Емил Данчев Бакларов**



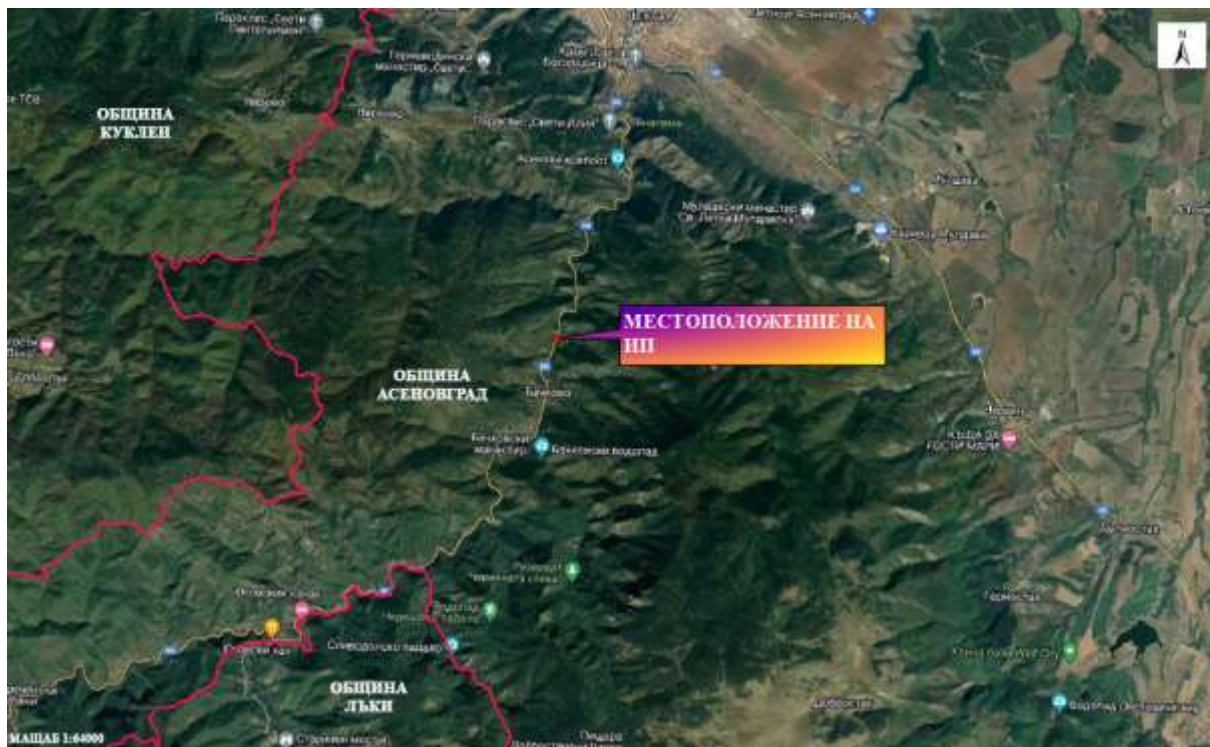

**Фигура 1. Местоположение на ИП, спрямо общинското административно деление на района**



**Фигура 2. Местоположение и граници на ИП с идентификатори 02974.7.87 и 02974.7.88**

ДОКЛАД за оценка за степента на въздействие на инвестиционно предложение: „Изграждане на хотел ресторант и кафе-аператив“ в поземлени имоти с идентификатори 02974.7.87 и 02974.7.88 по КК и КР на землището на с. Бачково, община Асеновград, област Пловдив, върху защитени зони BG0001031 „Родопи - Средни“ съгласно Директива 92/43/ЕИО за опазване на природните местообитания и на дивата флора и фауна и BG0002073 „Добростан“ съгласно Директива 2009/147/ЕО за опазване на дивите птици

**Възложител: Емил Данчев Бакларов**

Предвидените в ИП дейности са свързани с изграждането на сграда с предназначение за хотел ресторант и кафе-аператив в ПИ 02974.7.87, в непосредствена близост до съществуващия в момента обект в имота. Предвидено е сградата да е до 3 (три) етажа, със застроена площ до 500 m<sup>2</sup>, разгъната застроена площ 1 500 m<sup>2</sup> и капацитет до 50 броя легла. Предполага се целогодишното ѝ използване.

Площта на ПИ 02974.7.88 е предвидена, като място за престой на превозните средства на посетителите.

Водоснабдяването на обекта за питейно-битови нужди ще се осъществява, чрез свързването към съществуващата водопроводна мрежа, като разширение на наличната такава в съседния до новопостроената сграда обект.

За битово-фекалните отпадъчни води е предвидено отвеждане във водоплътен изгребен резервоар, който ще бъде почистван периодично и водите ще се извозват за пречистване до най-близката ПСОВ.

Не се предвижда изграждане на нов електропровод. Електрозахранването ще се извърши, чрез свързване със съществуващата електропреносна мрежа на EVN, като разширение на наличната такава в съседния до новопостроената сграда обект.

Строителните отпадъци ще бъдат премахвани от строителната фирма, наета да изгради обекта, а битовите, и по време на експлоатацията, ще бъдат събирани в различни по размер контейнери с поледващото им извозване от фирма с комунална дейност.

Инвестиционното предложение не е свързано с изграждането на нови пътища. Имотите, в които ще се реализира то, се намират в непосредствена близост до автомобилен път от Републиканската пътна мрежа Е-86 (Пловдив-Смолян), чрез който ще се осъществява достъпа до обекта посредством съществуващо отклонение.

Не се предвижда изграждането на ограда около новопостроения обект или засегнатите имоти.

При осъществяване на дейностите заложи в ИП не се очаква засягане на други поземлени имоти, горския фонд и дърветата в района на ИП.

С писмо с изх. № ПУ-01-331/13.05.2022 г., Басейнова дирекция „Източнобеломорски район“ уведомява, че ИП е допустимо от гледна точка на ПУРБ на ИБР и постигане на целите на околната среда, при спазване на определени условия.

Площадката предвидена за осъществяване на ИП попада изцяло на териториите на защитени зони BG0001031 „Родопи - Средни“ съгласно Директива 92/43/ЕИО за опазване на природните местообитания и на дивата флора и фауна и BG0002073 „Добростан“ съгласно Директива 2009/147/ЕО за опазване на дивите птици, но не попада и засяга обекти съгласно Закона за защитените територии. Най-близкият такъв е защитена местност „Клувията – Дива вода“ намираща се на около 520 m в южна посока.

**ДОКЛАД** за оценка за степента на въздействие на инвестиционно предложение: *„Изграждане на хотел ресторант и кафе-аператив“ в поземлени имоти с идентификатори 02974.7.87 и 02974.7.88 по КК и КР на землището на с. Бачково, община Асеноград, област Пловдив, върху защитени зони BG0001031 „Родопи - Средни“ съгласно Директива 92/43/ЕИО за опазване на природните местообитания и на дивата флора и фауна и BG0002073 „Добростан“ съгласно Директива 2009/147/ЕО за опазване на дивите птици*

**Възложител: Емил Данчев Бакларов**



**Фигура 3. Идеино ситуиране (с червен контур) на площадката за застрояване в ПИ 02974.7.87**

**2. Описание на характеристиките на други планове, програми и проекти/инвестиционни предложения, съществуващи и/или в процес на разработване или одобряване, които в съчетание с оценяваното инвестиционно предложение могат да окажат неблагоприятно въздействие върху защитените зони**

Защитени зони 33 BG0001031 „Родопи Средни“ и BG0002073 „Добростан“ обхващат площи, попадащи в териториалния обхват на РИОСВ – Пловдив, Хасково, Смолян и МОСВ. На основание чл. 24 от Закона за достъп до обществената информация (ЗДОИ), с Решение № 32/2022 г., Решение № 18/13.06.2022 г., Решение № 8/14.06.2022 г., Решение № 30-96/17.06.2022 г., са предоставени одобрените с решения инвестиционни предложения, планове, програми и проекти от компетентните органи (РИОСВ и МОСВ). В анализа е включена съответната информация и за периода 06-09.2022 г., налична на сайтовете на съответните РИОСВ и МОСВ. В таблиците по-долу са описани реализираните или предвидените за реализация ИП/ППП, които попадат в границите на ЗЗ за периода от 2008 г. до септември 2022 г.

ДОКЛАД за оценка за степента на въздействие на инвестиционно предложение: „Изграждане на хотел ресторант и кафе-аператив“ в поземлени имоти с идентификатори 02974.7.87 и 02974.7.88 по КК и КР на землището на с. Бачково, община Асеноград, област Пловдив, върху защитени зони BG0001031 „Родопи - Средни“ съгласно Директива 92/43/ЕИО за опазване на природните местообитания и на дивата флора и фауна и BG0002073 „Добростан“ съгласно Директива 2009/147/ЕО за опазване на дивите птици

**Възложител: Емил Данчев Бакларов**

**Таблица 1. Инвестиционни предложения, планове и програми засягащи защитена зона „Родопи Средни“ BG0001031 по Директива 92/43/ЕЕС за опазване на природните местообитания и на дивата флора и фауна**

№	Наименование на ИП/плана	Решение по ОВОС	Издадено от	Местоположение	Площ (дка)
1.	Пристрояване на съществуваща туристическа база-хижа „Марциганица“, включваща реконструкция и разширяване на съществуващите постройки и увеличаване на легловата база с обща застроена площ 5527 кв.м	№ ПВ –1-ПР/15.01.2008 г.	РИОСВ Пловдив	Общ. Асеновград, с. Добростан	5.527
2.	Подобряване съществуващия общински път, свързващ селища в Община Първомай: - път IV – 58818 „с. Драгойново - Буково“ от км. 0+000 до км. 7+001,80	Пд-ОС-027 /10.04.2008 г.	РИОСВ Пловдив	Общ. Първомай, с. Драгойново, с. Буково	0
3.	Жилищно строителство – еднофамилна жилищна сграда /без хотелска част/ със застроена площ до 100 кв. м	Пд-ОС-034/15.05.2008 г.	РИОСВ Пловдив	Общ Асеновград, с. Врата	0,860
4.	Жилищно строителство – еднофамилна жилищна сграда /без хотелска част/ със застроена площ до 300 кв. м	Пд-ОС-035/15.05.2008 г.	РИОСВ Пловдив	Общ Асеновград, с. Сини връх	3.548
5.	Изграждане на хотел с кафе - аперитив	№ ПВ-68-ПР/10.05.2008 г.	РИОСВ Пловдив	Общ. Асеновград, с. Бачково	1.142
6.	Жилищно строителство – еднофамилна жилищна сграда /без хотелска част/ със застроена площ до 100 кв. м	Пд-ОС-049/10.07.2008 г.	РИОСВ Пловдив	Общ Асеновград, с. Врата	0.751
7.	Изграждане на базова станция за мобилна комуникация – “Юговско ханче	Пд-ОС-052/29.07.2008 г.	РИОСВ Пловдив	Общ Асеновград, кв. Нречен	0.400
8.	Монтиране на соларна инсталация	№ ПВ-142-ПР/30.07.2008 г.	РИОСВ Пловдив	Общ. Първомай, с. Брягово	3.250
9.	Жилищно строителство – еднофамилна жилищна сграда – вила /без хотелска част/ със застроена площ до 300 кв. м	Пд-ОС-059/03.09.2008 г.	РИОСВ Пловдив	Общ Асеновград, с. Сини връх	5.170
10.	Жилищно строителство - четири жилищни сгради – вили, /без хотелска част/ с обща застроена площ 320 кв. м. – по 80 кв. м. за всяка сграда	Пд-ОС-061/16.09.2008 г.	РИОСВ Пловдив	Общ Асеновград, с. Бачково	3.560

**ДОКЛАД** за оценка за степента на въздействие на инвестиционно предложение: „Изграждане на хотел ресторант и кафе-аперитив“ в поземлени имоти с идентификатори 02974.7.87 и 02974.7.88 по КК и КР на землището на с. Бачково, община Асеновград, област Пловдив, върху защитени зони BG0001031 „Родопи - Средни“ съгласно Директива 92/43/ЕИО за опазване на природните местообитания и на дивата флора и фауна и BG0002073 „Добростан“ съгласно Директива 2009/147/ЕО за опазване на дивите птици

**Възложител: Емил Данчев Бакларов**

11.	Изграждане на овчарник за 200 броя овце	№ ПВ-179-ПР/22.10.2008 г.	РИОСВ Пловдив	Общ. Асеновград, с. Червен	0.996
12.	Жилищно строителство – еднофамилна жилищна сграда със застроена площ 150 кв. м	Пд-ОС-006/20.01.2009 г.	РИОСВ Пловдив	Общ. Асеновград, с. Врата	1.648
13.	Жилищно строителство	Пд-ОС-002/12.01.2009 г.	РИОСВ Пловдив	Общ. Асеновград, с. Врата	5.667
14.	Жилищно строителство – две еднофамилни жилищни сгради - вили /без хотелска част/ със застроена площ по 200 кв. м. за всяка сграда	Пд-ОС-008/20.01.2009 г.	РИОСВ Пловдив	Общ. Куклен, с. Добралък	1.598
15.	Жилищно строителство – една нискоетажна еднофамилна жилищна сграда /без хотелска част/ със застроена площ до 200 кв. м	Пд-ОС-015/11.03.2009 г.	РИОСВ Пловдив	Общ. Куклен, с. Добралък	0
16.	Електропроводна линия ниско напрежение /надземна / 14 kW с приблизителна дължина на трасето 700метра за захранване на базова мобилна комуникация „Юговско ханче” - Телекомуникационна мобилна мачта – TELEMOV 30 на GSM оператор „ Глобул “	ПВ –73-ПР/07.04.2009 год	РИОСВ Пловдив	Общ. Асеновград, с. Нареченски бани	0
17.	Изграждане на ловен дом и допълващо застрояване към него –помещения за нощувка на ловци, зала за хранене на ловци, складови помещения, навес с барбекю, паркинг	ПВ –97-ПР/13.05.2009 год	РИОСВ Пловдив	Община Първомай, с. Буково	0
18.	Жилищно строителство – една нискоетажна еднофамилна жилищна сграда /без хотелска част/ със застроена площ до 150 кв. м	Пд-ОС-020/14.04.2009 г.	РИОСВ Пловдив	Общ. Асеновград, с. Косово	1.090
19.	Допълнително водоснабдяване – хоризонтален сондаж, помпена станция и мачтов трафопост в имот №047017 и трасе на тласкателен водопровод и ел. кабелна линия 20 kv - с. Буково	Пд-ОС-029/04.06.2009 г.	РИОСВ Пловдив	Общ. Първомай, С. Буково	0
20.	Изграждане на пункт за изваряване на ракия	Пд-ОС-030/08.06.	РИОСВ Пловдив	Общ. Асеновград,	0.267

ДОКЛАД за оценка за степента на въздействие на инвестиционно предложение: „Изграждане на хотел ресторант и кафе-аператив” в поземлени имоти с идентификатори 02974.7.87 и 02974.7.88 по КК и КР на землището на с. Бачково, община Асеновград, област Пловдив, върху защитени зони BG0001031 „Родопи - Средни” съгласно Директива 92/43/ЕИО за опазване на природните местообитания и на дивата флора и фауна и BG0002073 „Добростан“ съгласно Директива 2009/147/ЕО за опазване на дивите птици

Възложител: Емил Данчев Бакларов

		2009 г		с. Бачково	
21.	Изграждане на вилно селище	ПВ –118- ПР/06.07.200 9 год	РИОСВ Пловдив	Общ. Асеновград, с. Мостово	2.9
22.	Изграждане на вилно селище	ПВ –119- ПР/06.07.200 9 год	РИОСВ Пловдив	Общ. Асеновград, с. Мостово	2.9
23.	Помпена станция за питейно – битови нужди на площ от 75 кв. м.	Пд-ОС- 041/23.07.20 09 г	РИОСВ Пловдив	Общ. Асеновград, с. Мостово	32.015
24.	Създаване на 83 дка десертно лозе със система за капково напояване, закупуване на специализирана техника	ПВ –161- ПР/30.09.200 9 год	РИОСВ Пловдив	Общ. Първомай, с. Искра	0
25.	Изграждане на нов горски път III степен „Елата-ГСУ Доблалък“ с дължина 9,876 км	ПВ –188- ПР/18.11.200 9 год	РИОСВ Пловдив	Общ. Куклен, с. Добралък	0
26.	Изграждане на нов горски път III степен „Студена вода“ с дължина 8,8 км	ПВ –4- ПР/12.01.201 0 год	РИОСВ Пловдив	Общ. Асеновград, с. Тополово	0
27.	Изграждане на МВЕЦ „НАРЕЧЕН -1“ на р. Чепеларска, с водохващане при кота дъно река – 544, 00 м., кота ГВН - 550 и изтичало на ВЕЦ при кота – 535, 00 м.	ПВ –5- ПР/14.01.201 0 год	РИОСВ Пловдив	Общ. Асеновград, с. Наречен	0
28.	Изграждане на МВЕЦ „Наречен“ на р. Чепеларска	Пд-ОС- 019/10.05.20 10 г.	РИОСВ Пловдив	Общ. Асеновград, с. Наречен	0
29.	Изграждане на МВЕЦ „Луковица“ на р. Луковица	Пд-ОС- 020/14.05.20 10 г. г.	РИОСВ Пловдив	Общ. Асеновград, с. Бачково	0.700
30.	Изграждане на МВЕЦ „Тунела“ на р. Чепеларска	Пд-ОС- 022/26.05.20 10 г.	РИОСВ Пловдив	Общ. Асеновград, с. Бачково	2.911
31.	Изграждане на базова станция на „Космо България Мобайл“ ЕАД гр. София	Пд-ОС- 027/30.06.20 10 г.	РИОСВ Пловдив	Общ. Асеновград, с. Лясково	0.400
32.	Жилищно строителство	Пд-ОС- 064/05.10.20 10 г	РИОСВ Пловдив	Общ. Асеновград, с. Врата	1.032
33.	Складова база за съхранение на селскостопанска продукция	Пд-ОС- 001/05.01.20 11 г. г.	РИОСВ Пловдив	Общ. Асеновград, с. Мостово	7.399
34.	Жилищно строителство	Пд-ОС- 003/24.02.20 11 г.	РИОСВ Пловдив	Общ. Асеновград, с. Врата	2.610

**ДОКЛАД** за оценка за степента на въздействие на инвестиционно предложение: „Изграждане на хотел ресторант и кафе-аператив“ в поземлени имоти с идентификатори 02974.7.87 и 02974.7.88 по КК и КР на землището на с. Бачково, община Асеновград, област Пловдив, върху защитени зони BG0001031 „Родопи - Средни“ съгласно Директива 92/43/ЕИО за опазване на природните местообитания и на дивата флора и фауна и BG0002073 „Добростан“ съгласно Директива 2009/147/ЕО за опазване на дивите птици

**Възложител: Емил Данчев Бакларов**

35.	Жилищно строителство	Пд-ОС-004/25.02.20 11 г.	РИОСВ Пловдив	Общ. Куклен, с. Яврово	1.578
36.	Жилищно строителство	Пд-ОС-006/04.04.20 11 г.	РИОСВ Пловдив	Общ. Асеновград, с. Тополово	0.391
37.	Изграждане на площадка за временно съхранение на оборски тор към съществуваща кравеферма	Пд-ОС-007/11.04.20 11 г.	РИОСВ Пловдив	Общ. Първомай, с. Брягово	0.500
38.	Реконструкция на съществуващ път	Пд-ОС-009/09.05.20 11 г.	РИОСВ Пловдив	Общ. Асеновград, с. Новаково	0.515
39.	Разширение на гробищен парк	ПВ –47- ПР/28.05.201 1 год	РИОСВ Пловдив	Общ. Асеновград, с. Мостово	7.291
40.	Изграждане на предприятие за бутилиране на натурална изворна вода	Пд-ОС-021/25.11.20 11 г.	РИОСВ Пловдив	Общ. Асеновград, с. Бачково	5.202
41.	Изграждане на предприятие за бутилиране на натурална изворна вода	Пд-ОС-007/06.03.20 12 г	РИОСВ Пловдив	Общ. Асеновград, с. Бачково	5.202
42.	Разширяване на площадка за изграждане на сграда на МВЕЦ Наречен	Пд-ОС-022/2012 г.	РИОСВ Пловдив	Общ. Асеновград, кв. Наречен	1.391
43.	Присъединяване на проектен имот №02974.15.111 към имот №02974.15.106, с цел осъществяване на пътна връзка в проектен имот №02974.15.111	Пд-ОС-023/2012 г.	РИОСВ Пловдив	Общ. Асеновград, с. Бачково	4.760
44.	Изграждане на подпорни стени, площадка за товарене и част от склад в проектен имот № 02974.15.111“, землище на с. Бачково, общ. Асеновград, обл. Пловдив	Пд-ОС-025/2012 г.	РИОСВ Пловдив	Общ. Асеновград, с. Бачково	4.760
45.	Изграждане на малка бензино – газ станция	Пд-ОС-027/2012 г.	РИОСВ Пловдив	Общ. Асеновград, кв. Наречен	1.682
46.	Занаятчийска работилница – изработване на дърворезба	Пд-ОС-028/2012 г.	РИОСВ Пловдив	Общ. Асеновград, с. Бачково	1.369
47.	Къща за селски туризъм	Пд-ОС-003/2013 г.	РИОСВ Пловдив	Общ. Асеновград, с. Горнослав	3.956
48.	Жилищно строителство	Пд-ОС-007/2013 г.	РИОСВ Пловдив	Общ. Асеновград,	0.811

**ДОКЛАД** за оценка за степента на въздействие на инвестиционно предложение: „Изграждане на хотел ресторант и кафе-аператив“ в поземлени имоти с идентификатори 02974.7.87 и 02974.7.88 по КК и КР на землището на с. Бачково, община Асеновград, област Пловдив, върху защитени зони BG0001031 „Родопи - Средни“ съгласно Директива 92/43/ЕИО за опазване на природните местообитания и на дивата флора и фауна и BG0002073 „Добростан“ съгласно Директива 2009/147/ЕО за опазване на дивите птици

**Възложител: Емил Данчев Бакларов**

				с. Мостово	
49.	Жилищно строителство	Пд-ОС-008/2013 г.	РИОСВ Пловдив	Общ. Асеновград, с. Врата	1.555
50.	Къща за гости	Пд-ОС-013/2013 г.	РИОСВ Пловдив	Общ. Асеновград, с. Мостово	2.333
51.	Жилищно строителство	Пд-ОС-017/2013 г.	РИОСВ Пловдив	Общ. Родопи, с. Първенец	8.291
52.	Изграждане на кравеферма до 100 броя крави	ПВ – 114 - ПР/2013 год.	РИОСВ Пловдив	Общ. Асеновград, с. Мулдава	2.700
53.	Изграждане на помпена станция и път към нея	Пд-ОС-007/2014 г.	РИОСВ Пловдив	Общ. Асеновград, с. Мостово	8.169
54.	Изграждане на овчарник за 150 броя овце	ПВ – 32 - ПР/2014 год.	РИОСВ Пловдив	Общ. Асеновград, с. Долнослав	1.824
55.	Изпълнение на тръбен кладенец и резервоар за водоснабдяване на манастир „Света Петка	ПВ – 99 – ПР/2014 год.	РИОСВ Пловдив	Общ. Асеновград с. Мулдава	0
56.	Изграждане на базова станция GSM/UMTS №3230	Пд-ОС-017/2014 г.	РИОСВ Пловдив	Общ. Асеновград, с. Лясково	0.400
57.	Гъбопроизводство и компостна площадка	Пд-ОС-003/2015 г.	РИОСВ Пловдив	Общ. Асеновград, с. Червен	2.744
58.	Жилищно строителство	Пд-ОС-010/2015 г.	РИОСВ Пловдив	Общ. Асеновград, с. Горнослав	0.450
59.	Създаване на ново овощно насаждение от смокини на площ от 15.633 дка и закупуване на трактор	Пд-ОС-011/2015 г.	РИОСВ Пловдив	Общ. Асеновград, с. Тополово	2.524
60.	Къща за гости и детска площадка	Пд-ОС-038/2015 г.	РИОСВ Пловдив	Общ. Асеновград, с. Врата	5.947
61.	Жилищно строителство	Пд-ОС-040/2015 г.	РИОСВ Пловдив	Общ. Асеновград, с. Врата	1.000
62.	Създаване на овощни градини от ябълки, изграждане на система за капково напояване, изграждане на защитни мрежи за предпазване на овощни градини от градушка, изграждане на ограда и закупуване на 2 бр.	ПВ–123– ПР/2015 год.	РИОСВ Пловдив	Общ. Първомай, с. Езерово	25.986

**ДОКЛАД** за оценка за степента на въздействие на инвестиционно предложение: „Изграждане на хотел ресторант и кафе-аператив” в поземлени имоти с идентификатори 02974.7.87 и 02974.7.88 по КК и КР на землището на с. Бачково, община Асеновград, област Пловдив, върху защитени зони BG0001031 „Родопи - Средни“ съгласно Директива 92/43/ЕИО за опазване на природните местообитания и на дивата флора и фауна и BG0002073 „Добростан“ съгласно Директива 2009/147/ЕО за опазване на дивите птици

**Възложител: Емил Данчев Бакларов**



	верижни и един колесен трактор, 3бр. вентилаторни пръскачки за растителна защита, 2 бр. косачки, челен товарач, електрокар, овощарска торачка				
63.	Изграждане на хотел, ресторант и кафе-аператив	ПВ-141- ПР/2015 год.	РИОСВ Пловдив	Общ. Асеновград, с. Бачково	1.861
64.	Вътрешно преустройство на съществуващи сгради в Пивоварна-бирария	ПВ-158- ПР/2015 год.	РИОСВ Пловдив	Общ. Асеновград, с. Бачково	1.516
65.	Изграждане на овцеферма	ПВ-159- ПР/2015 год.	РИОСВ Пловдив	Общ. Асеновград, с. Добростан	10.316
66.	Жилищно застрояване	№ ПВ – 7 – ЕО/2016 год.	РИОСВ Пловдив	Общ. Асеновград, с. Червен	23.740
67.	Изграждане на кравеферма за отглеждане на 50 броя крави	ПВ-12- ПР/2016 год.	РИОСВ Пловдив	Общ. Асеновград, с. Мулдава	1.200
68.	Програма за управление на отпадъците на община Първомай	ПВ – 24 - ЕО/2016 год.	РИОСВ Пловдив	Община Първомай	0
69.	Жилищно строителство	Пд-ОС- 31/2016 г.	РИОСВ Пловдив	Общ. Асеновград, с. Врата	1,0
70.	Жилищно застрояване с изграждане на сондажен кладенец	Пд-ОС- 36/2016 г.	РИОСВ Пловдив	Общ. Асеновград, с. Червен	1.650
71.	„Изграждане на кариери за добив на мрамори и баластра в южната част от концесионна площ „Делчевото-2	ПВ – 37 – ПР/2016 год.	РИОСВ Пловдив	Общ. Асеновград, с. Долнослав	66.165
72.	Жилищно застрояване	Пд-ОС- 41/2016 г.	РИОСВ Пловдив	Общ. Асеновград, с. Червен	1.779
73.	Автосервиз	Пд-ОС- 42/2016 г.	РИОСВ Пловдив	Общ. Асеновград, с. Мулдава	1.207
74.	Изграждане на овцеферма за 1000 броя овце	ПВ-44- ПР/2016 год.	РИОСВ Пловдив	Общ. Асеновград, с. Брягово	3.700
75.	Изграждане на комплекс от сгради представляващи конюшня, манеж, екокъщи и сгради за обслужващи и стопански дейности	№ 1 - I/2017 год.	РИОСВ Пловдив	Общ. Асеновград, с. Мостово, с. Врата	34.351

**ДОКЛАД** за оценка за степента на въздействие на инвестиционно предложение: „Изграждане на хотел ресторант и кафе-аператив” в поземлени имоти с идентификатори 02974.7.87 и 02974.7.88 по КК и КР на землището на с. Бачково, община Асеновград, област Пловдив, върху защитени зони BG0001031 „Родопи - Средни“ съгласно Директива 92/43/ЕИО за опазване на природните местообитания и на дивата флора и фауна и BG0002073 „Добростан“ съгласно Директива 2009/147/ЕО за опазване на дивите птици

**Възложител: Емил Данчев Бакларов**

76.	Жилищно строителство	Пд-ОС-003/2017 г.	РИОСВ Пловдив	Общ. Асеновград, с. Врата	0,851
77.	Конюшня със сгради за обществено полезна дейност	Пд-ОС-007/2017 г.	РИОСВ Пловдив	Общ. Асеновград, с. Врата,	1,693
78.	Жилищно строителство	Пд-ОС-008/2017 г.	РИОСВ Пловдив	Общ. Асеновград, с. Бачково	1,269
79.	„Актуализация на програма за управление на отпадъците на територията на Община Асеновград за периода 2016 - 2020 г.“	№ ПВ – 6 - ЕО/2017 год.	РИОСВ Пловдив	Община Асеновград	0
80.	Проект на стратегия за водено от общностите местно развитие /ВОМР/ на СНЦ „МИГ – КУКЛЕН - АСЕНОВГРАД	№ ПВ – 17 – ЕО/2017 год.	РИОСВ Пловдив	Община Асеновград, Община Куклен	0
81.	Стратегията за водено от общностите местно развитие (ВОМР) на сдружение Местна инициативна група (МИГ) – Първомай 2016“	№ ПВ – 27 – ЕО/2017 год.	РИОСВ Пловдив	Община Асеновград	0
82.	Изграждане на кариера за добив на мрамори“ в находище „Делчевото-1“ (участък „Вратицата юг“) с площ 219,207 дка	№ ПВ – 119- ПР/2017 год.	РИОСВ Пловдив	Общ. Асеновград, с. Добростан	219,207
83.	Жилищно строителство	Пд-ОС-013/2017 г.	РИОСВ Пловдив	Общ. Асеновград, с. Врата,	1,0
84.	Жилищно строителство	Пд-ОС-016/2017 г.	РИОСВ Пловдив	Общ. Асеновград, с. Горнослав	0,25
85.	Създаване на овощна градина от круши	Пд-ОС-017/2017 г.	РИОСВ Пловдив	Общ. Асеновград, с. Горнослав	8,416
86.	Вилна сграда за сезонно ползване	Пд-ОС-018/2017 г.	РИОСВ Пловдив	Общ. Асеновград, с. Долнослав	7,778
87.	Жилищно строителство	Пд-ОС-021/2017 г.	РИОСВ Пловдив	Общ. Асеновград, с. Червен	2,6
88.	Изграждане на помпена станция и ТП, необходим за нуждите на Манастир „Света Петка	Пд-ОС-001/2018 г.	РИОСВ Пловдив	Общ. Асеновград, с. Мулдава	0,4
89.	Изграждане на ново маточно	№ ПВ–15–	РИОСВ	Общ.	4,152

**ДОКЛАД** за оценка за степента на въздействие на инвестиционно предложение: „Изграждане на хотел ресторант и кафе-аператив“ в поземлени имоти с идентификатори 02974.7.87 и 02974.7.88 по КК и КР на землището на с. Бачково, община Асеновград, област Пловдив, върху защитени зони BG0001031 „Родопи - Средни“ съгласно Директива 92/43/ЕИО за опазване на природните местообитания и на дивата флора и фауна и BG0002073 „Добростан“ съгласно Директива 2009/147/ЕО за опазване на дивите птици

**Възложител: Емил Данчев Бакларов**

	изкуствено езеро за екстензивно отглеждане на разплоден материал /Японски шаран Кои - <i>Cyprinus carpio</i> /	ПР/2018 год.	Пловдив	Асеновград, с. Бачково	
90.	Жилищно строителство	Пд-ОС-014/2018 г	РИОСВ Пловдив	Общ. Асеновград, с. Мулдава	0,976
91.	Жилищно строителство	Пд-ОС-023/2018 г	РИОСВ Пловдив	Общ. Асеновград, с. Врата	3,597
92.	Жилищно строителство	Пд-ОС-023/2018 г	РИОСВ Пловдив	Общ. Асеновград, с. Сини връх	2,59
93.	Три броя къщи за гости, ресторант, открита детска площадка и открита спортна площадка с фитнес уреди	Пд-ОС-025/2018 г	РИОСВ Пловдив	Общ. Асеновград, с. Врата	9,334
94.	Общ устройствен план на (ОУП) на град Асеновград	№ ПВ – 34 – ЕО/2018 год.	РИОСВ Пловдив	Община Първомай	0
95.	Цех за пелети	Пд-ОС-007/2019 г	РИОСВ Пловдив	Общ. Асеновград, с. Косово	4,833
96.	Жилищно строителство	Пд-ОС-008/2019 г	РИОСВ Пловдив	Общ. Асеновград, с. Врата	2,311
97.	Две жилищни сгради /без хотелска част/	Пд-ОС-012/2019 г	РИОСВ Пловдив	Общ. Асеновград, с. Врата	3,597
98.	Изграждане на подземен резервоар с обем 20 куб.м. за отпадъчни води и локално пречиствателно съоръжение, необходим за нуждите на Манастир „Света Петка“	Пд-ОС-015/2019 г	РИОСВ Пловдив	Общ. Асеновград, с. Мулдава	1,2
99.	Изграждане на еднофамилна къща	Пд-ОС-017/2019 г	РИОСВ Пловдив	Общ. Асеновград, с. Врата	1,484
100.	Изграждане на семеен хотел	Пд-ОС-020/2019 г	РИОСВ Пловдив	Общ. Асеновград, с. Нареченски бани	0,908
101.	Създаване на овощна градина от круши	Пд-ОС-029/2019 г	РИОСВ Пловдив	Общ. Асеновград, с. Горнослав	0,912
102.	Разширение на път с. Мулдава - манастир "Св. Петка" у-к от км. 0+900 до км. 2+578	Пд-ОС-033/2019 г	РИОСВ Пловдив	Общ. Асеновград, с. Мулдава	1,678 км; Около

**ДОКЛАД** за оценка за степента на въздействие на инвестиционно предложение: „Изграждане на хотел ресторант и кафе-аператив“ в поземлени имоти с идентификатори 02974.7.87 и 02974.7.88 по КК и КР на землището на с. Бачково, община Асеновград, област Пловдив, върху защитени зони BG0001031 „Родопи - Средни“ съгласно Директива 92/43/ЕИО за опазване на природните местообитания и на дивата флора и фауна и BG0002073 „Добростан“ съгласно Директива 2009/147/ЕО за опазване на дивите птици

**Възложител: Емил Данчев Бакларов**

					10 дка
103.	Отглеждане на трайни насаждения череша, сливи и люцерна	Пд-ОС-037/2019 г	РИОСВ Пловдив	Общ. Асеновград, с. Горнослав	40,173
104.	Свободно и садково отглеждане на риби в съществуващо рибовъдно стопанство	ПВ-180-ПР/2019 г.	РИОСВ Пловдив	Общ. Първомай, с. Искра	40,767
105.	„Жилищно застрояване“	Пд-ОС-005/2020 г	РИОСВ Пловдив	Общ. Асеновград, с. Червен	2,516
106.	„Жилищно застрояване“	Пд-ОС-008/2020 г	РИОСВ Пловдив	Общ. Асеновград, с. Врата	2,901
107.	„Жилищно застрояване“	Пд-ОС-013/2020 г.	РИОСВ Пловдив	Общ. Асеновград, с. Врата	2,774
108.	„Жилищно застрояване“	Пд-ОС-015/2020 г	РИОСВ Пловдив	Общ. Асеновград, с. Тополово	5,704
109.	Отглеждане на череша - 1.800 дка, кайсии - 1.800 дка, праскови - 1.800 дка, сливи - 1.800 дка, круши 4.700 дка, дюли - 0.600 дка, угар 0.560 дка“ и „Създаване на нови трайни насаждения от 2 дка сливи и 1 дка круши“	Пд-ОС-016/2020 г	РИОСВ Пловдив	Общ. Първомай, с. Искра	3,7
110.	„Жилищно строителство“	Пд-ОС-018/2020 г	РИОСВ Пловдив	Общ. Асеновград, с. Бачково	1,833
111.	Жилищно застрояване и обществено обслужване - мотел	ПВ-47-ПР/2021г	РИОСВ Пловдив	Общ. Асеновград, Гр. Асеновград	14,9
112.	"Жилищно строителство"	Пд-ОС-35/2021г.	РИОСВ Пловдив	Общ. Асеновград, с. Горнослав	0,1
113.	Изготвяне на ПУП-ПР за промяна на отреждането на УПИ-III - "стопански дейности", кв. 2 по регулационния план на с. Бачково, общ. Асеновград, идентичен с ПИ 02974.11.3 по КК на с. Бачково, общ. Асеновград в УПИ-III-1 1.2- "за жилищно застрояване"	Пд-ОС-2/2022г.	РИОСВ Пловдив	Общ. Асеновград, с. Бачково	0,190
114.	„Изграждане на жилищни сгради и къщи за гости“	Пд-ОС-32/2022г.	РИОСВ Пловдив	Общ. Асеновград,	4,017

**ДОКЛАД** за оценка за степента на въздействие на инвестиционно предложение: „Изграждане на хотел ресторант и кафе-аператив“ в поземлени имоти с идентификатори 02974.7.87 и 02974.7.88 по КК и КР на землището на с. Бачково, община Асеновград, област Пловдив, върху защитени зони ВГ0001031 „Родопи - Средни“ съгласно Директива 92/43/ЕИО за опазване на природните местообитания и на дивата флора и фауна и ВГ0002073 „Доброслан“ съгласно Директива 2009/147/ЕО за опазване на дивите птици

**Възложител: Емил Данчев Бакларов**

				с. Бачково	
115.	„Изграждане на кариера за добив на мрамори в концесионна площ „Вратицата“ (219,207 дка), землище на с. Добростан, община Асеновград, област Пловдив“	ОВОС-1709/13.06.2022 г.	РИОСВ Пловдив	Общ. Асеновград, с. Добростан	219,207
116.	„Дългосрочна програма за насърчаване използването на енергия от възобновяеми източници и биогорива на община Куклен 2022-2031г.“	ПВ-ЕО-31/2022 г.	РИОСВ Пловдив	Община Куклен	-
117.	Пътно мостово съоръжение над р.Белишка на път III – 8611 „Белица – Загражден	СМ-112-ПР/02.11.2007г.	РИОСВ Смолян	Общ. Лъки, с. Лъки	0
118.	Комплекс за селски туризъм	СМ-013-ПР/23.01.2007г.	РИОСВ Смолян	Общ. Лъки, с. Борово	8,187
119.	Възстановяване на съществуващ селскостопански път	СМ-013-ПОВ/30.01.2008г.	РИОСВ Смолян	Общ. Баните, с. Загражден	0
120.	Програма за управление на отпадъците 2004-2009г	СМ-004-ЕО/26.05.2008г.	РИОСВ Смолян	Общ. Баните	0
121.	Програма за управление на дейностите по отпадъците на Община Чепеларе	СМ-005-ЕО/04.06.2008г.	РИОСВ Смолян	Общ. Чепеларе,	0
122.	Жилищна сграда	СМ-005-ПОВ/2008г.	РИОСВ Смолян	Общ. Баните, с. Глодино	4,420
123.	Подробно устройствен план на курортно-туристическо ядро „Хайдушки поляни“. в землището на с. Кутела, община Смолян	СМ-008-ЕО/12.06.2008г.	РИОСВ Смолян	Общ. Смолян, с. Кутела	0
124.	Подробно устройствени планове за „Жилищно строителство“	СМ-009-ЕО/15.07.2008г.	РИОСВ Смолян	Общ. Баните, с. Давидково	0
125.	База за интензивно стопанисване на дивеч - ограда за диви свине	СМ-014-ПОВ/2008г.	РИОСВ Смолян	Общ. Лъки, с. Манастир	2000
126.	База за отдих	СМ-023-ПОВ/2008г.	РИОСВ Смолян	Общ. Баните, с. Босилково	5,812
127.	Консервационно-реставрационни работи на тракийски култови места Чуката на гидика,	СМ-040-ПОВ/20.03.2008г.	РИОСВ Смолян	Общ. Баните, с. Босилково	0

ДОКЛАД за оценка за степента на въздействие на инвестиционно предложение: „Изграждане на хотел ресторант и кафе-аператив“ в поземлени имоти с идентификатори 02974.7.87 и 02974.7.88 по КК и КР на землището на с. Бачково, община Асеновград, област Пловдив, върху защитени зони ВГ0001031 „Родопи - Средни“ съгласно Директива 92/43/ЕИО за опазване на природните местообитания и на дивата флора и фауна и ВГ0002073 „Добростан“ съгласно Директива 2009/147/ЕО за опазване на дивите птици

Възложител: Емил Данчев Бакларов

	Караборун и Чукаря - Босилково				
128.	Предварителен проект на общ устройствен план на курортно туристическо ядро Момчиловци	СМ-045-ПОВ/2008г.	РИОСВ Смолян	Общ. Смолян, С. Момчиловци	0
129.	Жилищно застрояване	СМ-046-ПОВ/2008г.	РИОСВ Смолян	Общ. Чепеларе, с. Хвойна	6,531
130.	Подобряване на материално техническата база на общинска образователна инфраструктура - Баните	СМ-057-ПОВ/13.05.2008г.	РИОСВ Смолян	Общ. Баните, с. Давидково	0
131.	Комплекс за селски туризъм	СМ-062-ПОВ/2008г.	РИОСВ Смолян	Общ. Лъки, с. Борово	2,118
132.	Жилищна територия	СМ-063-ПОВ/2008г.	РИОСВ Смолян	Общ. Баните, с. Сърница	7,567
133.	Базова станция	СМ-064-ПОВ/2008г.	РИОСВ Смолян	Общ. Чепеларе, с. Павелско	0,135
134.	Жилищно строителство	СМ-069-ПОВ/2008г.	РИОСВ Смолян	Общ. Чепеларе, с. Хвойна	2,609
135.	План - извлечение за промяна вида и интензивността на сечта през 2008 година	СМ-070-ПОВ/2008г.	РИОСВ Смолян	Общ. Лъки, ГПК	297
136.	План - извлечение за промяна вида и интензивността на сечта през 2008 година	СМ-072-ПОВ/2008г.	РИОСВ Смолян	Общ. Лъки, ДЛС	6594,5
137.	План - извлечение за промяна вида и интензивността на сечта през 2008 година	СМ-079-ПОВ/2008г.	РИОСВ Смолян	Общ. Лъки, гр. Лъки	20,500
138.	Пречиствателна станция за отпадни води - с. Давидково	СМ-080-ПОВ/2008г.	РИОСВ Смолян	Общ. Баните, с. Давидково	1,8
139.	МВЕЦ Сливка	СМ-082-ПОВ/2008г.	РИОСВ Смолян	Общ. Баните, с. Сливка, с. Две тополи, с. Вълчан дол	0
140.	План - извлечение за промяна вида и интензивността на сечта през 2008 година	СМ-083-ПОВ/2008г.	РИОСВ Смолян	Общ. Лъки, ДЛС	0
141.	План - извлечение за промяна вида и интензивността на сечта през 2008 година	СМ-084-ПОВ/2008г.	РИОСВ Смолян	Общ. Лъки, ДЛС	207
142.	МВЕЦ Юговска-2	СМ-098-ПОВ/2008г.	РИОСВ Смолян	Общ. Лъки, с. Югово	19,831

ДОКЛАД за оценка за степента на въздействие на инвестиционно предложение: „Изграждане на хотел ресторант и кафе-аператив” в поземлени имоти с идентификатори 02974.7.87 и 02974.7.88 по КК и КР на землището на с. Бачково, община Асеноград, област Пловдив, върху защитени зони ВГ0001031 „Родопи - Средни” съгласно Директива 92/43/ЕИО за опазване на природните местообитания и на дивата флора и фауна и ВГ0002073 „Добростан” съгласно Директива 2009/147/ЕО за опазване на дивите птици

Възложител: Емил Данчев Бакларов

143.	План - извлечение за промяна вида и интензивността на сечта през 2008 година	СМ-104-ПОВ/2008г.	РИОСВ Смолян	Общ. Лъки, ДЛС	63
144.	План - извлечение за промяна вида и интензивността на сечта през 2008 година	СМ-105-ПОВ/2008г.	РИОСВ Смолян	Общ. Лъки, ДЛС	0
145.	Водоснабдяване на рудник Дружба за питейни и битово-санитарни нужди от повърхностни води	СМ-116-ПОВ/26.11.2008г.	РИОСВ Смолян	Общ. Чепеларе с. Богутево Общ. Лъки, с. Манастир	0
146.	Водоснабдяване на рудник Джурково	СМ-117-ПОВ/26.11.2008г.	РИОСВ Смолян	Общ. Чепеларе с. Богутево Общ. Лъки, с. Манастир	0
147.	База за релакс и соларна система	СМ-001-ПОВ/2009г.	РИОСВ Смолян	Общ. Чепеларе, с. Хвойна	3,476
148.	Общ устройствен план на курортно-туристическо ядро Момчиловци, план за улична регулация - Ахматица	СМ-01-02-ЕО/2009г.	РИОСВ Смолян	Общ. Смолян, с. Момчиловци	0
149.	Програма за опазване на околната среда с част Програма за лечебни растения	СМ-02-ЕО/2009г.	РИОСВ Смолян	Общ. Чепеларе	0
150.	Общинска програма за опазване на околната среда на община Лъки	СМ-04-ЕО/2009г.	РИОСВ Смолян	Общ. Лъки	0
151.	Преустройство и реконструкция на съществуващ обект представлява Назначение с баня и Столова в обект за обществено обслужване Дом за възрастни хора	СМ-005-ПОВ/2009г.	РИОСВ Смолян	Общ. Лъки, с. Лъкавица	703,823
152.	Общинска програма за опазване на околната среда 2009-2013	СМ-06-ЕО/2009г.	РИОСВ Смолян	Общ. Смолян	0
153.	Жилищно строителство	СМ-010-ПОВ/2009г.	РИОСВ Смолян	Общ. Баните, с. Глогоино	0,347
154.	Жилищна сграда	СМ-011-ПОВ/2009г.	РИОСВ Смолян	Общ. Чепеларе, с. Павелско	2,443
155.	Базова станция	СМ-012-ПОВ/2009г.	РИОСВ Смолян	Общ. Чепеларе, с. Павелско	0,135
156.	Преустройство и пристройка на	СМ-013-	РИОСВ	Общ. Лъки,	12,216

ДОКЛАД за оценка за степента на въздействие на инвестиционно предложение: „Изграждане на хотел ресторант и кафе-аператив” в поземлени имоти с идентификатори 02974.7.87 и 02974.7.88 по КК и КР на землището на с. Бачково, община Асеноград, област Пловдив, върху защитени зони BG0001031 „Родопи - Средни“ съгласно Директива 92/43/ЕИО за опазване на природните местообитания и на дивата флора и фауна и BG0002073 „Добростан“ съгласно Директива 2009/147/ЕО за опазване на дивите птици

Възложител: Емил Данчев Бакларов

	съществуващи административно битови сгради /комплекс/ с цел изграждане на ловна резиденция Карамуш	ПОВ/2009г.	Смолян	с. Белица	
157.	Рехабилитация на общински път - SML – 2004(III – 8611) с.Давидково – с.Стърница от км.0+000 до км. 4+622.61	19-ОС/24.03.2009г.	РИОСВ Смолян	Общ. Баните, с. Давидково с.Стърница	0
158.	Възстановяване на съществуващ селскостопански път	21-ОС/02.04.2009г.	РИОСВ Смолян	Общ. Баните, с. Загражден, с. Две Тополи	0
159.	Жилищно строителство	27-ОС/2009г.	РИОСВ Смолян	Общ. Баните, с. Давидково	2,692
160.	Жилищно строителство	28-ОС/2009г.	РИОСВ Смолян	Общ. Баните, с. Глогоино	2,120
161.	Жилищно строителство	29-ОС/2009г.	РИОСВ Смолян	Общ. Баните, с. Глогоино	2,362
162.	Ваканционно селище	СМ-046-ПР/2009г.	РИОСВ Смолян	Общ. Смолян, с. Кутела	4,913
163.	МВЕЦ по поречието на р. Манастирска	58-ОС/2009	РИОСВ Смолян	Общ. Лъки, с. Манастир	0
164.	План - извлечение за промяна вида и интензивността на сечта през 2009 година	62-ОС/2009г.	РИОСВ Смолян	Общ. Лъки, ТП ДЛС Кормисош	0
165.	Изграждане на МВЕЦ Бъзето и МВЕЦ Воденицата	СМ-001-ПР/2010г.	РИОСВ Смолян	Общ. Лъки, с. Здравец с. Джурково	25,65
166.	Жилищно застрояване	03-ОС/2010г.	РИОСВ Смолян	Общ. Лъки, с. Белица	6
167.	Изграждане на довеждащ колектор и пречиствателна станция за отпадни води на гр. Лъки	СМ-009-ПР/2010г.	РИОСВ Смолян	Общ. Лъки, гр. Лъки	16,958
168.	МВЕЦ Хана	10-ОС/2010г.	РИОСВ Смолян	Общ. Лъки, с. Югово	2,130
169.	План - извлечение за промяна вида и интензивността на сечта през 2010-2012 година	16-ОС/2010г.	РИОСВ Смолян	Общ. Лъки, с. Манастир	266
170.	Базова станция за GSM/UMTS оборудване № 6441	17-ОС/2010г.	РИОСВ Смолян	Общ. Ардино, с. Ардино	0,400

ДОКЛАД за оценка за степента на въздействие на инвестиционно предложение: „Изграждане на хотел ресторант и кафе-аператив” в поземлени имоти с идентификатори 02974.7.87 и 02974.7.88 по КК и КР на землището на с. Бачково, община Асеноград, област Пловдив, върху защитени зони ВГ0001031 „Родопи - Средни“ съгласно Директива 92/43/ЕИО за опазване на природните местообитания и на дивата флора и фауна и ВГ0002073 „Добростан“ съгласно Директива 2009/147/ЕО за опазване на дивите птици

Възложител: Емил Данчев Бакларов



171.	План - извлечение за промяна вида и интензивността на сечта през 2010 година	22-ОС/2010г.	РИОСВ Смолян	Общ. Лъки, ДЛС	8
172.	План - извлечение за промяна вида и интензивността на сечта през 2010 година	35-ОС/2010г.	РИОСВ Смолян	Общ. Смолян, ДГС	153
173.	Изменение на съществуващ път III-868(866) Девин - Михалково (втори етап)	СМ-038- ПР/15.10.201 0г.	РИОСВ Смолян	Общ. Девин. с. Лясково, с. Михалково	0
174.	МВЕЦ Юговско ханче	39-ОС/2010г.	РИОСВ Смолян	Общ. Лъки, с. Югово	0,875
175.	Проектиране корекциите на р. Манастирска и р. Лъкинска в участъка им в урбанизираната територия на гр. Лъки, общ. Лъки, обл. Пловдивска	СМ-041- ПР/2010г.	РИОСВ Смолян	Общ. Лъки, гр. Лъки	0
176.	План - извлечение за промяна вида и/или интензивността на сечта през 2010 година	48-ОС/2010г.	РИОСВ Смолян	Общ. Смолян, С. Момчиловци	25,474
177.	Лесоустройствена програма	49-ОС/2010г.	РИОСВ Смолян	Общ. Смолян, С. Кутела	28,600
178.	Лесоустройствена програма	52-ОС/2010г.	РИОСВ Смолян	Общ. Смолян, С. Кутела	39,800
179.	Жилищна сграда	60-ОС/2010г.	РИОСВ Смолян	Общ. Лъки, с. Дряново	0,625
180.	План - извлечение за промяна вида и/или интензивността на сечта през 2010 година	63-ОС/2010г.	РИОСВ Смолян	Общ. Лъки, ДЛС	15
181.	План - извлечение за промяна вида и/или интензивността на сечта през 2010 година	64-ОС/2010г.	РИОСВ Смолян	Общ. Лъки, ДЛС	138
182.	План - извлечение за промяна вида и/или интензивността на сечта през 2010 година	68-ОС/2010г.	РИОСВ Смолян	Общ. Смолян, С. Момчиловци	33
183.	МВЕЦ ИМарет дере - II етап	78-ОС/2010г.	РИОСВ Смолян	Общ. Лъки, с. Манастир	5,081
184.	План - извлечение за промяна на вида и интензивността на сечта през 2011 година	81-ОС/2010г.	РИОСВ Смолян	Общ. Чепеларе, ДЛС	41
185.	План - извлечение за промяна вида и/или интензивността на	83-ОС/2010г.	РИОСВ Смолян	Общ. Лъки, ДЛС	19,200

ДОКЛАД за оценка за степента на въздействие на инвестиционно предложение: „Изграждане на хотел ресторант и кафе-аператив” в поземлени имоти с идентификатори 02974.7.87 и 02974.7.88 по КК и КР на землището на с. Бачково, община Асеноград, област Пловдив, върху защитени зони BG0001031 „Родопи - Средни“ съгласно Директива 92/43/ЕИО за опазване на природните местообитания и на дивата флора и фауна и BG0002073 „Добростан“ съгласно Директива 2009/147/ЕО за опазване на дивите птици

Възложител: Емил Данчев Бакларов

	сечта през 2010 година				
186.	МВЕЦ Лъки	87-ОС/2010г.	РИОСВ Смолян	Общ. Лъки, с. Дряново, с. Джурково	3,675
187.	Програма за управление на отпадъците на територията на община Лъки	СМ-01-ЕО/2011г.	РИОСВ Смолян	Общ. Лъки	0
188.	Изменение на парцеларен план на МВЕЦ Сливка	06-ОС/2011г.	РИОСВ Смолян	Общ. Баните, с. Две тополи, с. Сливка, с. Вълчи дол	5,212
189.	План - извлечение за промяна на вида и/или интензивността на сечта през 2011 година	08-ОС/2011г.	РИОСВ Смолян	Общ. Смолян , с. Славейно	6701,88 9
190.	План - извлечение за промяна на вида и/или интензивността на сечта през 2011 година	08-ОС/2011г.	РИОСВ Смолян	Общ. Смолян , Кутела	1,070
191.	План - извлечение за промяна на вида и/или интензивността на сечта през 2011 година	08-ОС/2011г.	РИОСВ Смолян	Общ. Смолян , с. Петково	60,000
192.	План - извлечение за промяна на вида и/или интензивността на сечта през 2011 година	08-ОС/2011г.	РИОСВ Смолян	Общ. Баните, с. Стърница	505,167
193.	Програма за управление на отпадъците на територията на община Баните	СМ-11-ЕО/2011г.	РИОСВ Смолян	Общ. Баните	0
194.	Жилищно строителство	13-ОС/2011г	РИОСВ Смолян	Общ. Баните, с. Вишнево	3,210
195.	Базова станция GSM/UMTS - PDV0070 - Кръстова гора	14-ОС/2011г.	РИОСВ Смолян	Общ. Лъки, с. Борово	4,356
196.	Реконструкция на път PDV2134 (III-861, Лъки - Джурково) – Дряново от км 18+660 до км 24+160	СМ-014-ПР/26.09.2011г	РИОСВ Смолян	Общ. Лъки, с. Дряново	0
197.	Жилищно застрояване	17-ОС/2011г.	РИОСВ Смолян	Общ. Лъки, с. Манастир	1,193
198.	Изграждане на централа към МВЕЦ Сливка, промяна на местоположението на сградо-централата	24-ОС/2011г.	РИОСВ Смолян	Общ. Баните, с. Две тополи	1,965
199.	Програма за управление на отпадъците на община Чепеларе	СМ-01-ЕО/2012г.	РИОСВ Смолян	Общ. Чепеларе	0
200.	Лесоустройствен проект (ЛУП)	03-ОС/2012г.	РИОСВ	Общ. Чепеларе,	691

ДОКЛАД за оценка за степента на въздействие на инвестиционно предложение: „Изграждане на хотел ресторант и кафе-аператив” в поземлени имоти с идентификатори 02974.7.87 и 02974.7.88 по КК и КР на землището на с. Бачково, община Асеноград, област Пловдив, върху защитени зони BG0001031 „Родопи - Средни“ съгласно Директива 92/43/ЕИО за опазване на природните местообитания и на дивата флора и фауна и BG0002073 „Добростан“ съгласно Директива 2009/147/ЕО за опазване на дивите птици

Възложител: Емил Данчев Бакларов

	на недържавни гори (гори собственост на горовладелчески кооперации, ревири и дружества) на територията на ТП ДГС Чепеларе		Смолян	ДГС	
201.	Жилищна сграда – вила за селски туризъм за сезонно ползване	11-ОС/2012г.	РИОСВ Смолян	Общ. Лъки, с. Югово	0,976
202.	База за отдих	СМ-011- ПР/2012г.	РИОСВ Смолян	Общ. Смолян , Кутела	1,075
203.	МВЕЦ Гълъбово	СМ-01- 01/2013Г.	РИОСВ Смолян	Общ. Ардино , с. Любино, с. Песнопой	15,803
204.	Туристически комплекс	СМ-003- ПР/2013г.	РИОСВ Смолян	Общ. Лъки, с. Борово	2,498
205.	Жилищно застрояване	03-ОС/2013г.	РИОСВ Смолян	Общ. Лъки, гр. Лъки	1,984
206.	Жилищно застрояване	06-ОС/2013г.	РИОСВ Смолян	Общ. Лъки, с. Югово	1,758
207.	Реконструкция и модернизация на спортен комплекс в гр. Лъки	СМ-014- ПР/2013г.	РИОСВ Смолян	Общ. Лъки, гр. Лъки	6,500
208.	Общински план за развитие на община Чепеларе за периода 2014-2020г.	СМ-03- ЕО/2014г.	РИОСВ Смолян	Общ. Чепеларе	0
209.	Общински план за развитие на община Лъки за периода 2014- 2020г	СМ-04- ЕО/2014г.	РИОСВ Смолян	Общ. Лъки	0
210.	Общински план за развитие 2014- 2020г“. на община Смолян	СМ-05- ЕО/2014г.	РИОСВ Смолян	Общ. Смолян	0
211.	Подмяна оборудването на съществуваща топлоцентрала на мазут с модул за термична газификация с инсталирана мощност 500 kW	СМ-011- ПР/2014г.	РИОСВ Смолян	Общ. Баните, с. Давидково	6,660
212.	База за отдих	13-ОС/2015г	РИОСВ Смолян	Общ. Чепеларе, с. Хвойна	1,010
213.	Изграждане на сондажен кладенец в кв.59 на гр. Лъки	СМ-015- ПР/03.07.201 5	РИОСВ Смолян	Общ. Лъки, с. Лъки	0
214.	Горскостопански план (ГСП) и	18-ОС/2015г.	РИОСВ	Общ. Ардино,	596500

ДОКЛАД за оценка за степента на въздействие на инвестиционно предложение: „Изграждане на хотел ресторант и кафе-аператив“ в поземлени имоти с идентификатори 02974.7.87 и 02974.7.88 по КК и КР на землището на с. Бачково, община Асеноград, област Пловдив, върху защитени зони BG0001031 „Родопи - Средни“ съгласно Директива 92/43/ЕИО за опазване на природните местообитания и на дивата флора и фауна и BG0002073 „Добростан“ съгласно Директива 2009/147/ЕО за опазване на дивите птици

Възложител: Емил Данчев Бакларов

	План за защита от пожари (ПЗП) на горските територии собственост на Община Ардино.		Смолян	Гр. Ардино	
215.	Програма за управление на отпадъците на Община Чепеларе” до 2020г.	СМ-01-ЕО/2016г.	РИОСВ Смолян	Общ. Чепеларе	0
216.	Стратегия за водено от общностите местно развитие (ВОМР) на местна инициативна група (МИГ) „Преспа“ за общините Баните, Лъки и Чепеларе	СМ-04-ЕО/2016г.	РИОСВ Смолян	общини Баните, Лъки и Чепеларе	0
217.	Създаване на лешникови трайни насаждения	СМ-05-ОС/2016г	РИОСВ Смолян	Общ. Баните, с. Глогоино, с. Загражден	36,248
218.	Общинска програма за опазване на околната среда на община Лъки	СМ-05-ЕО/2016г.	РИОСВ Смолян	Общ. Лъки	0
219.	Кравеферма за 150 дойни крави	СМ-008-ПР/2016г	РИОСВ Смолян	Общ. Лъки, с. Борово	4,582
220.	„Програма за управление на отпадъците 2016-2020г.“	СМ-09-ЕО/2016г.	РИОСВ Смолян	Общ. Смолян	0
221.	Горскостопански план (ГСП) и План за дейностите по опазване на горските територии от пожари (ПДОГТП)	СМ-16-ОС/2016г.	РИОСВ Смолян	Общ. Лъки, с. Белица и с. Манастир	3838
222.	Частично изменение на приетата схема на МВЕЦ „Лъки-2 - съществуваща	СМ-17-ОС/2016г	РИОСВ Смолян	Общ. Лъки, с. Югово	1,001
223.	Създаване на трайни насаждения	СМ-22-ОС/2016г	РИОСВ Смолян	Общ. Чепеларе, с. Павелско	5,521
224.	Стратегията за водено от общностите местно развитие на местна инициативна група Девин - Смолян за периода 2016-2020г.	СМ-01-ЕО/2017г.	РИОСВ Смолян	общините Девин и Смолян	0
225.	Общ устройствен план на Община Ардино	СМ-02-03/2017г.	РИОСВ Смолян	Общ. Ардино	0
226.	Общинска програма за управление на отпадъците на територията на община Лъки за периода 2016-2020г.	СМ-03-ЕО/2017г.	РИОСВ Смолян	Общ. Лъки	0
227.	Програма за управление на отпадъците за периода 2016-	СМ-04-ЕО/2017г.	РИОСВ Смолян	Общ. Баните	0

**ДОКЛАД** за оценка за степента на въздействие на инвестиционно предложение: „Изграждане на хотел ресторант и кафе-аператив” в поземлени имоти с идентификатори 02974.7.87 и 02974.7.88 по КК и КР на землището на с. Бачково, община Асеноград, област Пловдив, върху защитени зони BG0001031 „Родопи - Средни“ съгласно Директива 92/43/ЕИО за опазване на природните местообитания и на дивата флора и фауна и BG0002073 „Добростан“ съгласно Директива 2009/147/ЕО за опазване на дивите птици

**Възложител: Емил Данчев Бакларов**

	2020г.“ на Община Баните				
228.	Създаване на трайно насаждение от орехи	СМ-05-ОС/2017г	РИОСВ Смолян	Общ. Баните, с. Давидково	12,028
229.	Осигуряване на транспортен достъп за наблюдение, контрол, обслужване и обезопасяване на съоръжения към съществуваща малка водно електрическа централа	СМ-08-ОС/2017г	РИОСВ Смолян	Общ. Ардино, с. Любино, с. Песнопой	21,306
230.	Горскостопански план (ГСП) и план за дейностите по опазване на горските територии от пожари (ПДОГТП)	СМ-12-ОС/2017г.	РИОСВ Смолян	Общ. Лъки землищата на с. Джурково, с. Здравец, с. Лъкавица и гр. Лъки, община Лъки, област Пловдив	21753
231.	Горскостопански план (ГСП) и план за дейностите по опазване на горските територии от пожари (ПДОГТП)	СМ-14-ОС/2017г.	РИОСВ Смолян	Общ. Лъки, с. Манастир	6540
232.	Горскостопански план (ГСП) и План за дейностите по опазване на горските територии от пожари (ПДОГТП)“ на ГПК „Чил тепе - 97	СМ-15-ОС/2017г.	РИОСВ Смолян	Общ. Лъки, с. Манастир	21654
233.	Горскостопанска програма (ГСП) за горите попадащи в ревер „Мурджов пожар“ собственост на физически лица, стопанисвани от ГПК „Мурджов пожар“	СМ-18-ОС/2017г.	РИОСВ Смолян	Общ. Лъки, с. Манастир	1619
234.	„Програма за опазване на околната среда на Община Чепеларе с приложение №1 „Програма за лечебните растения на Община Чепеларе“	СМ-001-ЕО/2018г.	РИОСВ Смолян	Общ. Чепеларе	0
235.	„Програма за управление на отпадъците в община Ардино за периода 2018-2020г.“	СМ-02-ЕО/2018г.	РИОСВ Смолян	Общ. Ардино	0
236.	„Депониране на отпадъка на Обогабителна фабрика на „Лъки Инвест“ АД на хвостохранилище „Лъки – 2 - временно“	СМ-02-02/2018г	РИОСВ Смолян	Общ. Лъки, с. Югово, с. Борово	0,453
237.	Общ устройствен план на Община Чепеларе	СМ-03-05/2018г.	РИОСВ Смолян	Общ. Чепеларе	1 283,2

ДОКЛАД за оценка за степента на въздействие на инвестиционно предложение: „Изграждане на хотел ресторант и кафе-аператив” в поземлени имоти с идентификатори 02974.7.87 и 02974.7.88 по КК и КР на землището на с. Бачково, община Асеноград, област Пловдив, върху защитени зони ВГ0001031 „Родопи - Средни“ съгласно Директива 92/43/ЕИО за опазване на природните местообитания и на дивата флора и фауна и ВГ0002073 „Добростан“ съгласно Директива 2009/147/ЕО за опазване на дивите птици

Възложител: Емил Данчев Бакларов

238.	Засаждане на едногодишни култури и създаване на трайни насаждения	СМ-05-ОС/2018г	РИОСВ Смолян	Общ Баните, с. Загражден, с. Глогино, с. Босилково	18,708
239.	Изграждане на вилна сграда	СМ-06-ОС/2018г	РИОСВ Смолян	Общ Баните, с. Дебелянов	1,387
240.	Горскостопански план (ГСП) и План за дейностите по опазване на горските територии от пожари (ПДОГТП)“ за горски територии в съсобственост на Димитър Бозов, Светозар Бозов и Константин Бозов, разположени в землището на село Богутево, община Чепеларе, област Смолян	СМ-07-ОС/2018г.	РИОСВ Смолян	Общ. Чепеларе, с. Богутево	2516
241.	„Цех за пелети“	СМ-013-ПР/2018г	РИОСВ Смолян	Общ. Баните, с. Вълчи дол	0,979
242.	Отглеждане на трайни насаждения от сливи, картофи, естествени ливади и пчелни семейства по биологичен начин	СМ-19-ОС/2018г	РИОСВ Смолян	Общ Баните, с. Глогино, с. Загражден, с. Босилково, с. Стърница	48,55
243.	Увеличаване на съществуващо земеделско стопанство с 6,000 дка трайни насаждения от сливи	СМ-23-ОС/18.12.2018г	РИОСВ Смолян	Общ. Чепеларе, с. Павелско	6
244.	„Бизнес план по подмярка 6.1 „Стартова помощ за млади земеделски стопани" от мярка 6 „Развитие на стопанства и предприятия ", ПРСР 2014-2020 г.	СМ-02-ОС/08.02.2019г.	РИОСВ Смолян	Общ Баните, с. Давидково	26,606
245.	„Бизнес план по подмярка 6.1 „Стартова помощ за млади земеделски стопани" от мярка 6 „Развитие на стопанства и предприятия ", ПРСР 2014-2020 г	СМ-03-ОС/08.02.2019г.	РИОСВ Смолян	Общ Баните, с. Рибен дол	47,653
246.	„Бизнес план по подмярка 6.1 „Стартова помощ за млади земеделски стопани" от мярка 6 „Развитие на стопанства и предприятия ", ПРСР 2014-2020 г.	СМ-04-ОС/08.02.2019г.	РИОСВ Смолян	Общ Баните, с. Давидково	20,013
247.	Сграда за обслужващ персонал и	СМ-09-	РИОСВ	Общ. Лъки,	0,871

**ДОКЛАД** за оценка за степента на въздействие на инвестиционно предложение: „Изграждане на хотел ресторант и кафе-аператив” в поземлени имоти с идентификатори 02974.7.87 и 02974.7.88 по КК и КР на землището на с. Бачково, община Асеноград, област Пловдив, върху защитени зони BG0001031 „Родопи - Средни“ съгласно Директива 92/43/ЕИО за опазване на природните местообитания и на дивата флора и фауна и BG0002073 „Доброслан“ съгласно Директива 2009/147/ЕО за опазване на дивите птици

**Възложител: Емил Данчев Бакларов**

	склад за инструменти	ОС/19.03.201 9г	Смолян	с. Борово	
248.	Сграда за сезонно ползване	СМ-12- ОС/02.04.201 9г	РИОСВ Смолян	Общ. Смолян, с. Момчиловци	1
249.	Създаване на трайни насаждения	СМ-13- ОС/03.04.201 9г	РИОСВ Смолян	Общ Баните, с. Загражден	14,403
250.	„Горскостопански план“ за гори и горски територии стопанисвани от ГПК „Мурджов пожар“	СМ-15- ОС/12.04.201 9г.	РИОСВ Смолян	Общ. Баните, с. Стърница; Общ. Смолян, с. Славейно	11397
251.	Животновъден обект за отглеждане на 300 броя овце с техните приплоди и 70 броя кози майки и техните приплоди	СМ-015- ПР/23.07.201 9г	РИОСВ Смолян	Общ. Чепеларе, с. Павелско	1,443
252.	Жилищно строителство	СМ-20- ОС/29.05.201 9г	РИОСВ Смолян	Общ Баните, с. Глогино	0,933
253.	„Изграждане на нов траен горски автомобилен път“ в части от землищата на село Глогино и село Загражден, община Баните, област Смолян, в териториалният обхват на ЮЦДП ТП „ДГС - Славейно“	СМ-21- ОС/31.05.201 9г	РИОСВ Смолян	Общ Баните, с. Глогино, с. Загражден	28,218
254.	„Изграждане на нов траен горски автомобилен път“ в части от землищата на село Вишнево и село Гълъбово, община Баните, област Смолян, в териториалният обхват на ЮЦДП ТП „ДГС - Славейно“	СМ-22- ОС/31.05.201 9г	РИОСВ Смолян	Общ Баните, с. Гълъбово, с. Вишнево	45,132
255.	Проект на Подробен устройствен план – план за регулация и застрояване (ПУП-ПРЗ) за поземелен имот с идентификатор 12526.3.364 по кадастралната карта и кадастралните регистри на село Вълчан дол, местност „Под къщи“, община Баните, област Смолян, с цел промяна на предназначението на територията и отреждането на имота за „Жилищно строителство (Жм)“	СМ-28- ОС/26.07.201 9г.	РИОСВ Смолян	Общ Баните, с. Вълчан,	2,442
256.	Горскостопански план (ГСП) и План за защита на горските	СМ-35- ОС/11.11.201	РИОСВ Смолян	Общ. Баните, с. Стърница	7156

**ДОКЛАД** за оценка за степента на въздействие на инвестиционно предложение: „Изграждане на хотел ресторант и кафе-аператив“ в поземелни имоти с идентификатори 02974.7.87 и 02974.7.88 по КК и КР на землището на с. Бачково, община Асеноград, област Пловдив, върху защитени зони BG0001031 „Родопи - Средни“ съгласно Директива 92/43/ЕИО за опазване на природните местообитания и на дивата флора и фауна и BG0002073 „Добростан“ съгласно Директива 2009/147/ЕО за опазване на дивите птици

**Възложител: Емил Данчев Бакларов**

	територии от пожари (ПЗГТП)“, собственост на физически лица, обединени в Горовладелска кооперация (ГВК) „Чифлика“	9г.			
257.	Горскостопански план (ГСП) на горските територии, стопанисвани от ГПК Касъм дере“	СМ-02-ОС/21.01.2020 г.	РИОСВ Смолян	Общ. Смолян, с. Момчиловци	2769
258.	Цех за бутилиране на изворна вода	СМ-36-ОС/05.12.2019г	РИОСВ Смолян	Общ. Лъки, с. Манастир	2,939
259.	Интегрирана система за ранно известяване на горски пожари с автоматична наблюдателна станция	СМ-06-ОС/16.03.2020 г	РИОСВ Смолян	Общ. Лъки, с. Манастир	0,214
260.	Общ устройствен план на Община Баните	СМ-03-03/01.10.2020 г.	РИОСВ Смолян	Общ. Баните	0
261.	План за интегрирано развитие на община Лъки (2021-2027г.)	СМ-03-ЕО/01.10.2020г.	РИОСВ Смолян	Община Лъки	0
262.	Изграждане на тематичен парк за организиране на фестивали и спортно развлекателни мероприятия	СМ-004-ПР/13.02.2020 г	РИОСВ Смолян	Общ. Баните, с. Баните	8,366
263.	План за действие за устойчива енергия и климат (2021-2030 г.) на Община Смолян	СМ-04-ЕО/14.10.2020г.	РИОСВ Смолян	Общ. Смолян	0
264.	Горскостопански план“ (ГСП) за поземлени имоти в горски територии на Община Асеновград в съсобственост с ЮЦДП – град Смолян, разположени в землището на село Манастир, община Лъки, област Пловдив и попадащи в района на дейност на ЮЦДП ТП ДЛС „Кормисош“, град Лъки	СМ-05-ОС/19.02.2020 г.	РИОСВ Смолян	Общ. Лъки, с. Манастир	3873,90 1
265.	План за интегрирано развитие на община Ардино (2021-2027)г.	СМ-05-ЕО/22.10.2020г.	РИОСВ Смолян	Общ. Ардино	0
266.	Изграждане на екоселище „Сейкред ленд“	СМ-006-ПР/24.04.2020 г	РИОСВ Смолян	Общ. Лъки, с. Борово	14,172
267.	Изграждане на пречиствателна станция за руднични отпадъчни води от рудник „Джурково“	СМ-009-ПР/28.05.2020 г	РИОСВ Смолян	Общ. Лъки, с. Дряново	0,36

**ДОКЛАД** за оценка за степента на въздействие на инвестиционно предложение: „Изграждане на хотел ресторант и кафе-аператив“ в поземлени имоти с идентификатори 02974.7.87 и 02974.7.88 по КК и КР на землището на с. Бачково, община Асеновград, област Пловдив, върху защитени зони ВГ0001031 „Родопи - Средни“ съгласно Директива 92/43/ЕИО за опазване на природните местообитания и на дивата флора и фауна и ВГ0002073 „Добростан“ съгласно Директива 2009/147/ЕО за опазване на дивите птици

**Възложител: Емил Данчев Бакларов**



268.	Животновъден обект за отглеждане на крави, овце и кокошки	СМ-031- ПР/19.10.202 0 г	РИОСВ Смолян	Общ. Баните, с. Стърница	3,6
269.	Кланичен пункт за ДПЖ и търговия с месо	СМ-033- ПР/30.11.202 0 г	РИОСВ Смолян	Общ. Чепеларе, с. Хвойна	7,067
270.	План за интегрирано развитие на община Баните (2021-2027г.)	СМ-02- ЕО/08.03.202 1г.	РИОСВ Смолян	Общ. Баните	395
271.	План за интегрирано развитие на община Чепеларе (2021-2027г.)	СМ-07- ЕО/20.04.202 1г.	РИОСВ Смолян	Общ. Чепеларе	0
272.	Изменение на ОУП на община Чепеларе в обхват: ПИ №55035.40.42, 55035.40.47 и 55035.40.48 по КККР на с. Павелско, м. „Блата“, общ. Чепеларе, обл. Смолян за: „Жилищно застрояване“; в ПИ №77219.132.17 и 77219.132.18 по КККР на с. Хвойна, м. „Разбеник“, община Чепеларе, обл. Смолян за: „Изграждане на гатер за преработка на дървен материал	СМ-09- ЕО/14.06.202 1г.	РИОСВ Смолян	Общ. Чепеларе, с. Павелско	0
273.	Основен ремонт и реконструкция на Път III-861 „(III-86) – Югово – Лъки – Здравец“ от км 0+000 до км 31+014.30“, в землищата на с. Югово, гр. Лъки, с. Дряново, с. Джурково, с. Здравец, община Лъки, област Пловдив, село Богутево, община Чепеларе и село Момчиловци, община Смолян, област Смолян	СМ-019- ПР/10.05.202 1 г	РИОСВ Смолян	Област Смолян, с. Югово, гр. Лъки, с. Дряново, с. Джурково, с. Здравец, с. Богутево, с. Момчиловци	354,103
274.	Жилищно застрояване	СМ-27- ОС/13.08.202 1 г	РИОСВ Смолян	Общ. Чепеларе, с. Павелско	10,208
275.	Горскостопански план (ГСП) и План за защита от пожари на горските територии (ПЗПГТ), собственост на Община Баните	СМ-28- ОС/24.08.202 1 г.	РИОСВ Смолян	Общ. Баните, с. Давидково, с. Загражден, с. Стърница	527
276.	Биоферма за зеленчуци със стопански постройки, оранжерии и помещения за обитаване	СМ-30- ОС/27.09.202 1 г	РИОСВ Смолян	Общ. Баните, с. Давидково	27,241
277.	Програма за управление на отпадъците в община Смолян за	СМ-12- ЕО/30.11.202	РИОСВ Смолян	Общ. Смолян,	0

ДОКЛАД за оценка за степента на въздействие на инвестиционно предложение: „Изграждане на хотел ресторант и кафе-аператив“ в поземлени имоти с идентификатори 02974.7.87 и 02974.7.88 по КК и КР на землището на с. Бачково, община Асеноград, област Пловдив, върху защитени зони BG0001031 „Родопи - Средни“ съгласно Директива 92/43/ЕИО за опазване на природните местообитания и на дивата флора и фауна и BG0002073 „Добростан“ съгласно Директива 2009/147/ЕО за опазване на дивите птици

Възложител: Емил Данчев Бакларов

	периода 2021-2028г.	1г.			
278.	Програма за управление на отпадъците в община Баните за периода 2021-2028г	СМ-01-ЕО/18.01.2022г.	РИОСВ Смолян	Общ. Баните	0
279.	Къщи за гости и обществено обслужващи дейности	СМ-02-ОС/28.02.2022 г	РИОСВ Смолян	Общ. Лъки, с. Манастир	2,482
280.	Създаване на трайни насаждения от сливи с площ 3,000 дка – растеж по одобрен Бизнес план по подмярка 6.3 „Стартова помощ за развитието на малки стопанства" от мярка 6 „Развитие на стопанства и предприятия" на ПРСР 2014-2020г	СМ-07-ОС/12.04.2022 г	РИОСВ Смолян	Общ. Баните, с. Загражден	3
281.	„База за отдих”	СМ-10-ОС/29.04.2022 г	РИОСВ Смолян	Общ. Смолян, с. Кутела	4,022
282.	„Почистване на дървесна и храстова растителност в ПИ № 05737.2.22, ПИ № 05737.2.23, ПИ № 05737.2.13, ПИ № 05737.2.12, землище на с. Босилково, общ. Баните, обл. Смолян”	СМ-016-ПР/2022 г.	РИОСВ Смолян	Община Баните, село Босилково	79,293
283.	„Частично почистване на дървесна и храстова растителност“, находящо се в ПИ с идентификатор: 30209.16.7, землище на с. Загражден, общ. Баните, обл. Смолян	СМ-2022-028/29.06.2022 г.	РИОСВ Смолян	Община Баните, село Загражден	18,05
284.	"Усвояване на суха и повредена от биотични и абиотични фактори дървесина, почистване на пасища, ливади и ниви в земеделски земи или части от тях“, находящо се в землище на с. Давидково, общ. Баните, обл. Смолян	СМ-014-ПР/2022 г.	РИОСВ Смолян	Община Баните, село Давидково	58,0
285.	„Програма за управление на отпадъците в община Ардино за периода 2022-2028г.“, с възложител Община Ардино	СМ-07-ЕО/2022 г.	РИОСВ Смолян	Община Ардино	-
286.	„План за интегрирано развитие на община Смолян за периода 2021-2027г.“	СМ-11-ЕО/2022 г.	РИОСВ Смолян	Община Смолян	-
287.	ПУП - ПЗ за социална	ХА-9-	РИОСВ	Общ.	19,354

**ДОКЛАД** за оценка за степента на въздействие на инвестиционно предложение: „Изграждане на хотел ресторант и кафе-аператив” в поземлени имоти с идентификатори 02974.7.87 и 02974.7.88 по КК и КР на землището на с. Бачково, община Асеноград, област Пловдив, върху защитени зони BG0001031 „Родопи - Средни“ съгласно Директива 92/43/ЕИО за опазване на природните местообитания и на дивата флора и фауна и BG0002073 „Добростан“ съгласно Директива 2009/147/ЕО за опазване на дивите птици

**Възложител: Емил Данчев Бакларов**

	инфраструктура	ЕО/06.12.2007г.	Хасково	Минерални бани, с. Брястово	
288.	ПУП - ПЗ за социална инфраструктура	ХА-10-ЕО/06.12.2007г.	РИОСВ Хасково	Общ. Минерални бани, с. Брястово	11,001
289.	ПУП - ПЗ за социална инфраструктура	ХА-1-ЕО/31.01.2008г.	РИОСВ Хасково	Общ. Минерални бани, с. Брястово	6,435
290.	Добив на подземни богатства-андезити в находище Змиярника	ХА-33-ПР/2008	РИОСВ Хасково	Общ. Хасково, с. Гарваново	0
291.	Изграждане на канализационна мрежа с модулна пречиствателна станция за отпадъчни води на с. Сърница	ХА-36-ПР/2008	РИОСВ Хасково	Общ. Минерални бани, с. Сърница	0
292.	Изграждане на спа център с ресторант	ХА-43-ПР/2008	РИОСВ Хасково	Общ. Минерални бани, с. Брястово	0
293.	Приемо предавателна станция	43-ОС/2008	РИОСВ Хасково	Общ. Черноочене, гр. Грабово	0,600
294.	Озграждане на вилно селище	ХА-44-ПР/2008	РИОСВ Хасково	Общ. Минерални бани, с. Брястово	0
295.	Изграждане на 3 временни постройки за отдих	46-ОС/2008	РИОСВ Хасково	Общ. Минерални бани, с. Сърница	5,413
296.	Построяване на жилищна сграда	48-ОС/2008	РИОСВ Хасково	Общ. Черноочене, с. Паничково	1,305
297.	Изграждане на жилищна сграда	50-ОС/2008	РИОСВ Хасково	Общ. Димитроград, с. Светлина	2,000
298.	Реконструкция и разширение на хижа за отдих	52-ОС/2008	РИОСВ Хасково	Общ. Черноочене, с. Паничково	0,465
299.	Възстановяване на горски потенциал	53-ОС/2008	РИОСВ Хасково	Общ. Димитроград, с. Светлина	1502,738
300.	Построяване на жилищна сграда	55-ОС/2008	РИОСВ Хасково	Общ. Минерални	0,724

ДОКЛАД за оценка за степента на въздействие на инвестиционно предложение: „Изграждане на хотел ресторант и кафе-аператив” в поземлени имоти с идентификатори 02974.7.87 и 02974.7.88 по КК и КР на землището на с. Бачково, община Асеноград, област Пловдив, върху защитени зони ВГ0001031 „Родопи - Средни“ съгласно Директива 92/43/ЕИО за опазване на природните местообитания и на дивата флора и фауна и ВГ0002073 „Добростан“ съгласно Директива 2009/147/ЕО за опазване на дивите птици

Възложител: Емил Данчев Бакларов

				бани, с. Брястово	
301.	Реконструкция и ремонт на хижа	57-ОС/ 2008	РИОСВ Хасково	Общ. Минерални бани, С. Минерални бани	0
302.	Изграждане на жилищна сграда	60-ОС/ 2008	РИОСВ Хасково	Общ. Минерални бани, с. Брястово	2,138
303.	Изграждане на жилищна сграда	61-ОС/ 2008	РИОСВ Хасково	Общ. Минерални бани, с. Брястово	3,030
304.	Изграждане на жилища	73-ОС/ 2008	РИОСВ Хасково	Общ. Хасково, с. Гарваново	7,000
305.	Построяване на жилищна сграда	78-ОС/ 2008	РИОСВ Хасково	Общ. Минерални бани, с. Брястово	2,997
306.	Изграждане на фотоволтаична електроцентрала	92-ОС/ 2008	РИОСВ Хасково	Общ. Минерални бани, с. Брястово	0,500
307.	Изграждане на фотоволтаична електроцентрала	93-ОС/ 2008	РИОСВ Хасково	Общ. Минерални бани, с. Брястово	3,000
308.	Изграждане на обекти с обществена предназначение- балнеокомплекс	ХА-109- ПР/2008г.	РИОСВ Хасково	Общ. Минерални бани, с. Брястово	0
309.	Изграждане на обекти с обществена предназначение- балнеокомплекс	ХА-110- ПР/2008г.	РИОСВ Хасково	Общ. Минерални бани, с. Брястово	0
310.	Изграждане на пречиствателна станция за битови и отпадни води на с. Мин. Бани в землището на с. Сусам	ХА-132- ПР/2008г.	РИОСВ Хасково	Общ. Минерални бани, с. Сусам	0
311.	Проект на Подробен устройствен план (ПУП-ПЗ) за жилищни функции за жилищна сграда	ХА-1- ЕО/10.01.200 9г.	РИОСВ Хасково	Общ. Минерални бани, с. Брястово	10,000
312.	Проект на Подробен устройствен	ХА-2-	РИОСВ	Общ. Ардино,	6,468

**ДОКЛАД** за оценка за степента на въздействие на инвестиционно предложение: „Изграждане на хотел ресторант и кафе-аператив” в поземлени имоти с идентификатори 02974.7.87 и 02974.7.88 по КК и КР на землището на с. Бачково, община Асеноград, област Пловдив, върху защитени зони ВГ0001031 „Родопи - Средни” съгласно Директива 92/43/ЕИО за опазване на природните местообитания и на дивата флора и фауна и ВГ0002073 „Добростан“ съгласно Директива 2009/147/ЕО за опазване на дивите птици

**Възложител: Емил Данчев Бакларов**

	план (ПУП-ПЗ) с цел преотреждане за вилно селище и застрояване с 10 (десет) броя сглобяеми едноетажни жилищни сгради	ЕО/12.01.2009г.	Хасково	с. Русалко	
313.	Проект на Подробен устройствен план (ПУП-ПЗ) за жилищни функции за жилищна сграда	ХА-4-ЕО/16.01.2009г.	РИОСВ Хасково	Общ. Минерални бани, с. Брястово	10,000
314.	Проект на Подробен устройствен план (ПУП-ПЗ) за жилищни нужди	ХА-6-ЕО/04.02.2009г.	РИОСВ Хасково	Общ. Минерални бани, с. Брястово	16,958
315.	Проект на Подробен устройствен план (ПУП-ПЗ) за жилищни нужди	ХА-7-ЕО/04.02.2009г.	РИОСВ Хасково	Общ. Минерални бани, с. Брястово	16,164
316.	Изграждане на външно ел.захранване на приемопредавателна станция	06-ОС/2009	РИОСВ Хасково	Общ. Черноочене, гр. Грабово	30,700
317.	Изграждане на жилищна сграда	10-ОС/2009	РИОСВ Хасково	Общ. Кърджали, с. Три могили	2,622
318.	Построяване на сграда за отдих	13-ОС/2009	РИОСВ Хасково	Общ. Черноочене, с. Безводно	1,000
319.	Изграждане на външно ел.захранване на БС	15-ОС/2009	РИОСВ Хасково	Общ. Черноочене, с. Паничково	3,561
320.	Възстановяване и укрепване на десен бряг на р. Боровица	18-ОС/2009	РИОСВ Хасково	Общ. Кърджали, с. Ненково	1,140
321.	Построяване на жилищна сграда	35-ОС/2009	РИОСВ Хасково	Общ. Минерални бани, с. Брястово	1,875
322.	Изграждане на хотел със СПА център и балнолечение	37-ОС/2009	РИОСВ Хасково	Общ. Минерални бани, с. Брястово	0,767
323.	Изграждане на складово стопанство и свободно отглеждане на риба в язовир Каракуш дере	ХА-44-ПР/2009	РИОСВ Хасково	Общ. Минерални бани, с. Брястово, с. Татарево	0
324.	Изграждане на спортни съоръжения, прилежащ паркинг	47-ОС/2009	РИОСВ Хасково	Общ. Черноочене,	4,231

**ДОКЛАД** за оценка за степента на въздействие на инвестиционно предложение: „Изграждане на хотел ресторант и кафе-аператив” в поземлени имоти с идентификатори 02974.7.87 и 02974.7.88 по КК и КР на землището на с. Бачково, община Асеноград, област Пловдив, върху защитени зони ВГ0001031 „Родопи - Средни“ съгласно Директива 92/43/ЕИО за опазване на природните местообитания и на дивата флора и фауна и ВГ0002073 „Добростан“ съгласно Директива 2009/147/ЕО за опазване на дивите птици

**Възложител: Емил Данчев Бакларов**

	и локално пречиствателно съоръжение към хижа за отдых			с. Паничково	
325.	Изграждане на жилищна сграда	49-ОС/ 2009	РИОСВ Хасково	Общ. Минерални бани, с. Спахиево	0,2
326.	Изграждане на жилищна сграда	50-ОС/ 2009	РИОСВ Хасково	Общ. Минерални бани, с. Спахиево	0,2
327.	Изграждане на 8 бр. сглобяеми къщички	57-ОС/ 2009	РИОСВ Хасково	Общ. Минерални бани, с. Спахиево	2,360
328.	Изграждане на 2 жилищни сгради	58-ОС/ 2009	РИОСВ Хасково	Общ. Минерални бани, с. Брястово	1,842
329.	Ремонт на преливник- изпускател на язовир	59-ОС/ 2009	РИОСВ Хасково	Общ. Черноочене, с. Новоселци	0,120
330.	Ремонт на водопойна чешма	60-ОС/ 2009	РИОСВ Хасково	Общ. Черноочене, с. Комунига	0,010
331.	Ремонт на водопойна чешма	61-ОС/ 2009	РИОСВ Хасково	Общ. Черноочене, с. Габрово	0,010
332.	Изграждане на система за капково напояване	65-ОС/ 2009	РИОСВ Хасково	Общ. Минерални бани, с. Брястово	72,334
333.	Обособяване на язовир Клокотница за развъждане и отглеждане на риба и водни организми	ХА-111- ПР/2009г.	РИОСВ Хасково	Общ. Хасково, с. Гарваново	0
334.	Поставяне на барака за скара бира в горски имот	05-ОС/ 2010	РИОСВ Хасково	Общ. Черноочене, с. Комунига	0,030
335.	Базова станция	10-ОС/ 2010	РИОСВ Хасково	Общ. Минерални бани, с. Сусам	1,002
336.	Изграждане на базова станция Глобул	16-ОС/ 2010	РИОСВ Хасково	Общ. Минерални бани, с. Спахиево	0,4
337.	Приемо предавателна станция	18-ОС/ 2010	РИОСВ	Общ.	0,950

ДОКЛАД за оценка за степента на въздействие на инвестиционно предложение: „Изграждане на хотел ресторант и кафе-аператив” в поземлени имоти с идентификатори 02974.7.87 и 02974.7.88 по КК и КР на землището на с. Бачково, община Асеноград, област Пловдив, върху защитени зони BG0001031 „Родопи - Средни” съгласно Директива 92/43/ЕИО за опазване на природните местообитания и на дивата флора и фауна и BG0002073 „Добростан” съгласно Директива 2009/147/ЕО за опазване на дивите птици

Възложител: **Емил Данчев Бакларов**

		2010	Хасково	Минерални бани, с. Сусам	
338.	Изграждане на 3 бр. монолитни жилищни бунгала и кладенец за битови нужди	20-ОС/ 2010	РИОСВ Хасково	Общ. Минерални бани, с. Спахиево	3,008
339.	Изграждане на сграда за обществено обслужване-ресторант, магазин и склад за промишлени стоки	ХА-30- ПР/2010г.	РИОСВ Хасково	Общ. Димитровград, с. Горски извор	0
340.	Изграждане на кариера за добив на трахириодацити в находище Баира с площ 165.013дка	ХА-32- ПР/2010г.	РИОСВ Хасково	Общ. Минерални бани, с. Татарево	0
341.	Изграждане на краварник за 50 крави	33-ОС/ 2010	РИОСВ Хасково	Общ. Хасково, с. Гарваново	3,999
342.	Строителство на обслужваща селскостопанска постройка	35-ОС/ 2010	РИОСВ Хасково	Общ. Минерални бани, с. Сърница	0
343.	Смяна на предназначението на земеделска земя с цел изграждане на жилищна сграда	40-ОС/ 2010	РИОСВ Хасково	Общ. Минерални бани, с. Спахиево	6,787
344.	Оптична кабелна линия	42-ОС/ 2010	РИОСВ Хасково	Общ. Свиленград, Капитан Андреево	1,331
345.	Нискоетажно жилищно застрояване	Решение № ХА –3 - ЕО/17.02.201 г.	РИОСВ Хасково	Общ. Димитровград, с. Светлина	60,533
346.	Изграждане на рибовъдно стопанство	04-ОС/ 2011	РИОСВ Хасково	Общ. Хасково, с. Гарваново	450,000
347.	Изграждане на еднофамилна жилищна сграда за лични нужди	14-ОС/ 2011	РИОСВ Хасково	Общ. Минерални бани, с. Брястово	1,553
348.	Изграждане на кравеферма	27-ОС/ 2011	РИОСВ Хасково	Общ. Минерални бани, с. Спахиево	3,995
349.	Промяна интензивността на сечтта	30-ОС/ 2011	РИОСВ Хасково	Общ. Кърджали, с. Ночево,	0

**ДОКЛАД** за оценка за степента на въздействие на инвестиционно предложение: „Изграждане на хотел ресторант и кафе-аператив” в поземлени имоти с идентификатори 02974.7.87 и 02974.7.88 по КК и КР на землището на с. Бачково, община Асеноград, област Пловдив, върху защитени зони ВГ0001031 „Родопи - Средни” съгласно Директива 92/43/ЕИО за опазване на природните местообитания и на дивата флора и фауна и ВГ0002073 „Добростан“ съгласно Директива 2009/147/ЕО за опазване на дивите птици

**Възложител: Емил Данчев Бакларов**

				с. Йончево, с. Паничково, с. Даскалово, с. Пчеларово	
350.	Изграждане на система за капково напояване на трайни насаждения ябълка и изграждане на опорна конструкция на трайни насаждения круша	ХА-34- ПР/05.07.201 1г.	РИОСВ Хасково	Общ. Минерални бани, с. Брястово	115
351.	Създаване на черешови насаждения със система за капково напояване, изграждане на ограждения, закупуване на специализирана земеделска техника и трактор с прикачен инвентар	ХА-41- ПР/21.07.201 1г.	РИОСВ Хасково	Общ. Черноочене, с. Безводно	112,894
352.	Преустройство и разширение на жилищна сграда в къща за гости с бистро	ХА-70- ПР/04.11.201 1г.	РИОСВ Хасково	Общ. Черноочене, с. Безводно	5,790
353.	Регионален център за третиране на неопасни отпадъци за общините Хасково, Димитровград и Минерални бани с обща площ на действащото депо и предвидения терен за разширение 228.868 дка по Алтернатива 1 и сценарий 1а	ХА – 01- 02/14.03.201 1	РИОСВ Хасково	Общ. Хасково, с. Гарваново	228,868
354.	Корекция на дърво в с. Сърница	ХА - 2 ПР/10.01.201 2г.	РИОСВ Хасково	Общ. Минерални бани, с. Сърница	0
355.	Изграждане на жилищна сграда	02-ОС/ 2012	РИОСВ Хасково	Общ. Хасково, с. Гарваново	2,500
356.	4-5 еднофамилни къщи	05-ОС/ 2012	РИОСВ Хасково	Общ. Минерални бани, с. Брястово	2,534
357.	Вила за собствени нужди	12-ОС/ 2012	РИОСВ Хасково	Общ. Хасково, гр. Хасково	0
358.	Говевъдна ферма	13-ОС/ 2012	РИОСВ Хасково	Общ. Минерални бани, с. Брястово	0
359.	Център за селски уризъм	16-ОС/ 2012	РИОСВ Хасково	Общ. Минерални	0

**ДОКЛАД** за оценка за степента на въздействие на инвестиционно предложение: „Изграждане на хотел ресторант и кафе-аператив“ в поземлени имоти с идентификатори 02974.7.87 и 02974.7.88 по КК и КР на землището на с. Бачково, община Асеноград, област Пловдив, върху защитени зони ВГ0001031 „Родопи - Средни“ съгласно Директива 92/43/ЕИО за опазване на природните местообитания и на дивата флора и фауна и ВГ0002073 „Добростан“ съгласно Директива 2009/147/ЕО за опазване на дивите птици

**Възложител: Емил Данчев Бакларов**



				бани, с. Брястово	
360.	Промяна (разширение) на концесионната площ за добив на подземни богатства – метални полезни изкопаеми – златосъдържащи руди от находище „Чала”	ХА - 32ПР/31.05.2012г.	РИОСВ Хасково	Общ. Минерални бани, с. Брястово, с. Сърница, с. Спахиево	0,724
361.	Рехабилитация на участък от път НКV 2121	ХА-30-ОС/2013	РИОСВ Хасково	Общ. Минерални бани,	0
362.	Производство на зарибителен материал и риборазвъждане	ХА -67 ПР/22.10.2012г.	РИОСВ Хасково	Общ. Димитровград, с. Светлина	166,277
363.	«Кравеферма за вързано отглеждане на 52 броя крави за мляко»	ХА -58 ПР/28.05.2013	РИОСВ Хасково	Общ. Маджарово, с. Бориславци	0
364.	Обособяване на екоселище до 10 бунгала	ХА - 68 ПР/27.06.2013	РИОСВ Хасково	Общ. Минерални бани, с. Брястово,	0
365.	Изграждане на триетажна масивна сграда представляваща хотел с ресторант и външен басейн	ХА - 94 ПР/06.11.2013	РИОСВ Хасково	Общ. Кирково, с. Кремен	5,918
366.	Проучване за самородно злато на р. Дюшундере и р. Крумовица	ХА-20-ОС/2013;	РИОСВ Хасково	Общ. Крумовград, с. Сбор, с. Джанка, с.	1300
367.	Рехабилитация и доизграждане на гравитачен водопровод от каптажи Сърница до с.Сърница и до помпена станция Караманци	ХА-01-ОС/2014	РИОСВ Хасково	Общ. Минерални бани, с. Сърница, с. Ангел войвода, с. Боян Ботево, с. Караманци	0
368.	Изграждане на кравеферма за отглеждане на 50 броя крави за мляко, както и закупуване на оборудване и техника	ХА - 8ПР/03.02.2014	РИОСВ Хасково	Общ. Минерални бани, с. Караманци	2,001
369.	Изграждане на кравеферма за отглеждане на 20-30 броя крави	ХА - 9 ПР/05.02.2014	РИОСВ Хасково	Общ. Черноочене, с. Минзухар	2,000

ДОКЛАД за оценка за степента на въздействие на инвестиционно предложение: „Изграждане на хотел ресторант и кафе-аператив” в поземлени имоти с идентификатори 02974.7.87 и 02974.7.88 по КК и КР на землището на с. Бачково, община Асеноград, област Пловдив, върху защитени зони BG0001031 „Родопи - Средни” съгласно Директива 92/43/ЕИО за опазване на природните местообитания и на дивата флора и фауна и BG0002073 „Добростан” съгласно Директива 2009/147/ЕО за опазване на дивите птици

Възложител: Емил Данчев Бакларов

370.	Изграждане на оранжерия комплекс за зеленчуци	ХА-12-ОС/2014	РИОСВ Хасково	Общ. Минерални бани, с. Сусам	19,811
371.	Изграждане на отвал за баластра на устието на галерията на хор.474 на рудник Чала	ХА-13-ОС/2014	РИОСВ Хасково	Общ. Минерални бани, с. Брястово	0
372.	Добив на строителни материали – андезити от находище „Чешмата” с площ от 215 дка	ХА - 34 ПР/22.07.2014	РИОСВ Хасково	Общ. Хасково, с. Вългарово	215
373.	Развъждане, отглеждане и угояване на риба за свободна консумация и спортен риболов в част от язовир „ГАРВАНОВО“	ХА - 35 ПР/23.07.2014	РИОСВ Хасково	Общ. Хасково, с. Гарваново	771,433
374.	Животновъден комплекс- за отглеждане на овце до 200 бр	ХА - 39 ПР/08.08.2014	РИОСВ Хасково	Общ. Минерални бани, с. Сираково	11,851
375.	Изграждане на стопанска постройка за събиране и сушене на билки	ХА-23-ОС/2014	РИОСВ Хасково	Общ. Димитровград, с. Спахиево	2,360
376.	ГСП и ПЗП	ХА-24-ОС/2014	РИОСВ Хасково	Общ. Минерални бани	7569,9
377.	ГСП и ПЗП	ХА-25-ОС/2014	РИОСВ Хасково	Общ. Димитровград	4037
378.	Горскостопански план	ХА-32-ОС/2014	РИОСВ Хасково	Общ. Хасково	0
379.	Общ устройствен план на Община Черноочене	ХА-01-01-ЕО/31.07.2015 г.	РИОСВ Хасково	Общ. Черноочене	861,317
380.	Изграждане на телекомуникационно съоръжение	ХА-06-ОС/2015	РИОСВ Хасково	Общ. Черноочене, с. Паничково	0,400
381.	ОБЩИНСКИ ПЛАН ЗА РАЗВИТИЕ НА ОБЩИНА КЪРДЖАЛИ 2014 -2020	ХА - 7ЕО/24.07.2015 г.	РИОСВ Хасково	Общ. Кърджали	0
382.	Изграждане на многофункционална спортна зала	ХА-14ПР/27.02.2015г.	РИОСВ Хасково	Общ. Минерални бани, с. Минерални бани	7,807
383.	Изграждане на участък от общински път като алтернатива	ХА-20-ОС/2015	РИОСВ Хасково	Общ. Черноочене	0

**ДОКЛАД** за оценка за степента на въздействие на инвестиционно предложение: „Изграждане на хотел ресторант и кафе-аператив” в поземлени имоти с идентификатори 02974.7.87 и 02974.7.88 по КК и КР на землището на с. Бачково, община Асеноград, област Пловдив, върху защитени зони ВГ0001031 „Родопи - Средни” съгласно Директива 92/43/ЕИО за опазване на природните местообитания и на дивата флора и фауна и ВГ0002073 „Добростан“ съгласно Директива 2009/147/ЕО за опазване на дивите птици

**Възложител: Емил Данчев Бакларов**

	на разрушен стар участък				
384.	Изграждане на тръбен кладенец за водоснабдяване ферма за патици	ХА-24ПР/15.04.2015г.	РИОСВ Хасково	Общ. Хасково, с. Вългарово	5,002
385.	ГСП за имот 77195.504.18 в землището на гр. Харманли	ХА-35-ОС/2015	РИОСВ Хасково	Общ. Хасково, гр. Харманли	89,962
386.	Преустройство на базова станция на теленор	ХА-40-ОС/2015	РИОСВ Хасково	Общ. Минерални бани, с. Спахиево	0
387.	Изграждане на кравеферма за свободно групово отглеждане на 120 броя крави за месо върху дълбока несменяема постеля	ХА-44ПР/01.06.2015г.	РИОСВ Хасково	Общ. Минерални бани, с. Брястово	0
388.	Къмпинг	ХА-47ПР/03.06.2015г.	РИОСВ Хасково	Общ. Минерални бани, с. Брястово	11,257
389.	Зона за рибовъдство и спортен риболов	ХА-91 ПР/12.11.2015 г.	РИОСВ Хасково	Общ. Минерални бани, с. Сираково	30,477
390.	Спортно-развлекателен комплекс и пътна връзка	ХА-2ПР/11.01.2016 г.	РИОСВ Хасково	Общ. Минерални бани, с. Брястово	3,642
391.	Изграждане на център за обучение с места за настаняване	ХА-01-ОС/2016	РИОСВ Хасково	Общ. Минерални бани, с. Спахиево	1,998
392.	Изграждане на базова станция	ХА-02-ОС/2016	РИОСВ Хасково	Общ. Минерални бани, с. Сусам	2,202
393.	ОБЩИНСКИ ПЛАН ЗА РАЗВИТИЕ НА ОБЩИНА КЪРДЖАЛИ 2014 -2020	ХА - 7ЕО/24.07.2015 г.	РИОСВ Хасково	Общ. Кърджали	0
394.	Изграждане на кравеферма за отглеждане до 54 броя крави за мляко	ХА-39 ПР/15.04.2016 г.	РИОСВ Хасково	Общ. Черноочене, с. Комунига	3,314
395.	Изграждане на оранжерийен блок „С“ за зеленчуци, допълнение към съществуващ Оранжерийен комплекс	ХА-60 ПР/28.07.2016 г.	РИОСВ Хасково	Общ. Минерални бани, с. Сусам	19,811
396.	Изграждане на базова станция за мобилни услуги	ХА-12-ОС/2016	РИОСВ Хасково	Общ. Минерални	1,008

**ДОКЛАД** за оценка за степента на въздействие на инвестиционно предложение: „Изграждане на хотел ресторант и кафе-аператив“ в поземлени имоти с идентификатори 02974.7.87 и 02974.7.88 по КК и КР на землището на с. Бачково, община Асеноград, област Пловдив, върху защитени зони ВГ0001031 „Родопи - Средни“ съгласно Директива 92/43/ЕИО за опазване на природните местообитания и на дивата флора и фауна и ВГ0002073 „Добростан“ съгласно Директива 2009/147/ЕО за опазване на дивите птици

**Възложител: Емил Данчев Бакларов**

				бани, с. Спахиево	
397.	Изграждане на мобилно телекомуникационно съоръжение и преустройство на съществуваща базова станция	ХА-19-ОС/2016	РИОСВ Хасково	Общ. Минерални бани, с. Спахиево	0,400
398.	Изграждане на кравеферма за 50 крави	ХА-21 ПР/07.03.201 6 г.	РИОСВ Хасково	Общ. Минерални бани, с. Спахиево	0
399.	Изграждане на пункт за изкупуване и преработка на диворазящи гъби	ХА-22-ОС/2016	РИОСВ Хасково	Общ. Черноочене, с. Паничково	2,464
400.	Изграждане на подпорна стена – втори етап – от о. т. 73 до т. 1 на съществуваща подпорна стена	ХА-23 ПР/14.03.201 6 г.	РИОСВ Хасково	Общ. Минерални бани, с. Татарево	0
401.	Аварийно почистване на дървета и изграждане на съоръжения за предпазване от наводнения, с трасе в близост до о.т. 21, о.т.28, о.т.41, възстановяване на водостоци в близост до о.т.40, и между о.т.14 и о.т.23	ХА-24 ПР/14.03.201 6 г.	РИОСВ Хасково	Общ. Минерални бани, с. Долно Брястово	0
402.	Реконструкция на водосток при о.т. 72 и о.т. 52, и изграждане на подпорни стени на дърветата преди и след водостока	ХА-25 ПР/14.03.201 6 г.	РИОСВ Хасково	Общ. Минерални бани, с. Долно Брястово	0
403.	Изграждане на съоръжение за реинсталация на интернет	ХА-31-ОС/2016	РИОСВ Хасково	Общ. Минерални бани, с. Спахиево	0,159
404.	Трайни насаждения орехи	ХА-57-ОС/2016	РИОСВ Хасково	Общ. Димитровград, с. Горски извор	157,510
405.	Трайни насаждения орехи	ХА-58-ОС/2016	РИОСВ Хасково	Общ. Димитровград, с. Горски извор	267,603
406.	Орехови насаждения	ХА-65-ОС/2016	РИОСВ Хасково	Общ. Минерални бани, с. Спахиево	49,586
407.	Изграждане на канализационна мрежа за отпадъчни води с ПСОВ и реконструкция на съществуваща водопроводна	ХА-66 ПР/03.08.201 6 г.	РИОСВ Хасково	Община Черноочене, с. Габрово	0

ДОКЛАД за оценка за степента на въздействие на инвестиционно предложение: „Изграждане на хотел ресторант и кафе-аператив“ в поземлени имоти с идентификатори 02974.7.87 и 02974.7.88 по КК и КР на землището на с. Бачково, община Асеноград, област Пловдив, върху защитени зони BG0001031 „Родопи - Средни“ съгласно Директива 92/43/ЕИО за опазване на природните местообитания и на дивата флора и фауна и BG0002073 „Добростан“ съгласно Директива 2009/147/ЕО за опазване на дивите птици

Възложител: **Емил Данчев Бакларов**

	мрежа на с. Габрово, община Черноочене				
408.	Изграждане на пречиствателна станция за отпадъчни води за с. Сусам	ХА-107 ПР/23.11.201 6 г.	РИОСВ Хасково	Общ. Минерални бани, с. Сусам	2,845
409.	Изграждане на оранжерийен комплекс	ХА-112 ПР/02.12.201 6 г.	РИОСВ Хасково	Общ. Минерални бани, с. Сусам	0
410.	Животновъден комплекс „Раевата кошара“ - овчарник с битови помещения, стопанска постройка за груб фураж и ажурна ограда	ХА-128 ПР/19.12.201 6 г.	РИОСВ Хасково	Общ. Минерални бани, с. Сираково	11,851
411.	Общ устройствен план на Община Кърджали	ХА-2-2- ЕО/01.03.201 7	РИОСВ Хасково	Общ. Кърджали	0
412.	Изграждане на оранжерийен комплекс	ХА-7 ПР/24.01.201 7 г.	РИОСВ Хасково	Общ. Минерални бани, с. Сусам	21,701
413.	Програма за опазване на околната среда на община Минерални бани с период на действие 2017 - 2020 г.	ХА-8- ЕО/19.12.201 7 г.	РИОСВ Хасково	Общ. Минерални бани,	0
414.	Смяна НТП на имоти в землищата на с. Спахиево и с. Гарваново	ХА-11- ОС/2017	РИОСВ Хасково	Общ. Хасково, с. Гарваново, с. Спахиево	167,729
415.	Изграждане на птицеферма за кокошки - носачки, за производство, съхранение и дистрибуция на яйца, на едро и дребно	ХА-21 ПР/28.02.201 7 г.	РИОСВ Хасково	Общ. Минерални бани, с. Сусам	0
416.	Възстановяване на язовирна стена и съоръжения	ХА-32- ОС/2017	РИОСВ Хасково	Общ. Минерални бани, с. Татарево	55,245
417.	Изграждане на оранжерийен комплекс	ХА-38 ПР/07.04.201 7 г.	РИОСВ Хасково	Общ. Минерални бани, с. Сусам	0
418.	Изграждане на водохващане и напорен водопровод на „Акташ дере“ за допълнително включване на вода към облекчителната шахта на	ХА-46 ПР/02.05.201 7 г.	РИОСВ Хасково	Общ. Минерални бани, с. Ангел Войвода	0

**ДОКЛАД** за оценка за степента на въздействие на инвестиционно предложение: „Изграждане на хотел ресторант и кафе-аператив“ в поземлени имоти с идентификатори 02974.7.87 и 02974.7.88 по КК и КР на землището на с. Бачково, община Асеноград, област Пловдив, върху защитени зони BG0001031 „Родопи - Средни“ съгласно Директива 92/43/ЕИО за опазване на природните местообитания и на дивата флора и фауна и BG0002073 „Добростан“ съгласно Директива 2009/147/ЕО за опазване на дивите птици

**Възложител: Емил Данчев Бакларов**

	гравитачен водопровод до ПС Караманци				
419.	Засаждане на едногодишни култури и трайни насаждения	ХА-48-ОС/2017	РИОСВ Хасково	Общ. Черноочене, с. Паничково	0
420.	Изграждане на еднофамилна жилищна сграда	ХА-56-ОС/2017	РИОСВ Хасково	Общ. Черноочене, с. Йончево	1,670
421.	Отглеждане на пипер, домати, зеле и създаване на орехово насаждение	ХА-60-ОС/2017	РИОСВ Хасково	Общ. Черноочене, с. Даскалово	4,400
422.	Развъждане, отглеждане и угояване на риба за свободна консумация и спортен риболов	ХА-67ПР/27.07.2017 г.	РИОСВ Хасково	Общ. Минерални бани, с. Татарево	13,608
423.	Изграждане на козеферма за отглеждане на 500 броя кози-майки, с обслужващи помещения и торова площадка	ХА-71ПР/16.08.2017 г.	РИОСВ Хасково	Общ. Минерални бани, с. Сусам	15,089
424.	Изпълнение на тръбен кладенец за водоснабдяване на ферма за патици	ХА-83ПР/19.09.2017 г.	РИОСВ Хасково	Общ. Димитровград, с. Горски извор	0,452
425.	Изграждане на бараж в главното течение на пороя Караман дере	ХА-93ПР/25.10.2017 г.	РИОСВ Хасково	Общ. Черноочене, с. Мурга, с. Соколите	0
426.	Изграждане на къща за гости	ХА-11-ОС/2018	РИОСВ Хасково	Общ. Минерални бани, с. Брястово	1,497
427.	План- извлечение за извеждане на сечи в общински гори	ХА-13-ОС/2018	РИОСВ Хасково	Общ. Харманли	0
428.	Създаване на трайни насаждения от сливи	ХА-16-ОС/2018	РИОСВ Хасково	Общ. Черноочене, с. Небеска	29,423
429.	ГСП и ПЗП	ХА-18-ОС/2018	РИОСВ Хасково	Общ. Кърджали	0
430.	Създаване на трайни насаждения от орехи, череши и сливи, засаждане на лук и поддържане на естествени ливади	ХА-20-ОС/2018	РИОСВ Хасково	Общ. Минерални бани, с. Сърница, с. Колец, с. Караманци	74,538
431.	Изграждане на инсталация за	ХА-	РИОСВ	Общ.	20,000

**ДОКЛАД** за оценка за степента на въздействие на инвестиционно предложение: „Изграждане на хотел ресторант и кафе-аператив” в поземлени имоти с идентификатори 02974.7.87 и 02974.7.88 по КК и КР на землището на с. Бачково, община Асеноград, област Пловдив, върху защитени зони BG0001031 „Родопи - Средни“ съгласно Директива 92/43/ЕИО за опазване на природните местообитания и на дивата флора и фауна и BG0002073 „Добростан“ съгласно Директива 2009/147/ЕО за опазване на дивите птици

**Възложител: Емил Данчев Бакларов**

	компресиран природен газ с авторемарке, площадков газопровод, сградна газова и отоплителна инсталация	ЗПР/22.01.2018 г.	Хасково	Черноочене, с. Комунига	
432.	Изграждане на специализирана болница за рехабилитация	ХА-74ПР/30.11.2018 г.	РИОСВ Хасково	Общ. Минерални бани, с. Минерални бани	0,450
433.	Обособяване на мобилен бетонов център, варов център и склад за строителни материали	ХА-4П/19.01.2018 г.	РИОСВ Хасково	Общ. Минерални бани, с. Минерални бани	1,867
434.	Изграждане на жилищна сграда	ХА-33-ОС/2018	РИОСВ Хасково	Общ. Черноочене, с. Йончево	2,414
435.	Трайни насаждения от сливи	ХА-36-ОС/2018	РИОСВ Хасково	Общ. Минерални бани, с. Ангел Войвода	20,314
436.	Игрище за пейнтбол	ХА-42-ОС/2018	РИОСВ Хасково	Общ. Минерални бани, с. Брястово	3,514
437.	Промяна предназначение на земеделска земя с цел експлоатация на ППС	ХА-43-ОС/2018	РИОСВ Хасково	Общ. Черноочене, с. Габрово	2,954
438.	Създаване на черешово насаждение	ХА-44-ОС/2018	РИОСВ Хасково	Общ. Минерални бани, с. Колец	8,004
439.	ПУП за жилищни нужди	ХА-51-ОС/2018	РИОСВ Хасково	Общ. Хасково, гр. Хасково	7,928
440.	Цех за производство на контейнери	ХА-52-ОС/2018	РИОСВ Хасково	Общ. Минерални бани, с. Минерални бани	1,510
441.	Изграждане на сондажен кладенец	ХА-77ПР/12.12.2018 г.	РИОСВ Хасково	Общ. Минерални бани, с. Брястово	2,65
442.	Реконструкция на съществуващи и направа на нови горски пътища	ХА-1ПР/07.01.20	РИОСВ Хасково	Общ. Минерални	0

**ДОКЛАД** за оценка за степента на въздействие на инвестиционно предложение: „Изграждане на хотел ресторант и кафе-аператив” в поземлени имоти с идентификатори 02974.7.87 и 02974.7.88 по КК и КР на землището на с. Бачково, община Асеноград, област Пловдив, върху защитени зони BG0001031 „Родопи - Средни” съгласно Директива 92/43/ЕИО за опазване на природните местообитания и на дивата флора и фауна и BG0002073 „Добростан” съгласно Директива 2009/147/ЕО за опазване на дивите птици

**Възложител: Емил Данчев Бакларов**

	на територията на община Минерални бани	19 г.		бани, с. Сърница	
443.	Програма за управление на отпадъците на територията на община Кърджали за периода 2015-2020 година, актуализация за периода 2018-2020 година	ХА-2-ЕО/18.03.2019 г.	РИОСВ Хасково	Общ. Кърджали	0
444.	Изменения в окончателния проект на Общ устройствен план на община Кърджали	ХА-6 ЕО/26.07.2019 г.	РИОСВ Хасково	Общ. Кърджали	0
445.	Изработване на ПУП – ПЗ за ПИ № 001232, находящ се в местността „Гарваница“, землището на с. Брястово, община Минерални бани	ХА-7 ЕО/06.08.2019 г.	РИОСВ Хасково	Общ. Минерални бани, с. Брястово	58,228
446.	Изграждане на център за спортни дейности, свързани с отдых /йога център/	ХА-9ПР/23.01.2019 г.	РИОСВ Хасково	Общ. Минерални бани, с. Спахиево	1,998
447.	Изграждане на две жилищни сгради	ХА-14-ОС/2019	РИОСВ Хасково	Общ. Хасково, с. Гарваново	2,700
448.	Изграждане на две жилищни сгради	ХА-15-ОС/2019	РИОСВ Хасково	Общ. Хасково, с. Гарваново	4,000
449.	Промяна предназначението на земеделска земя за неземеделски нужди (за производствени и складови нужди)	ХА-24-ОС/2019	РИОСВ Хасково	Общ. Хасково, с. Гарваново	5,000
450.	Създаване на трайни насаждения от орехи	ХА-34-ОС/2019	РИОСВ Хасково	Общ. Димитровград, с. Горски извор	227,901
451.	Ферма за отглеждане на животни и селскостопански култури, преработка на продукцията и места за настаняване	ХА-22ПР/06.03.2019 г.	РИОСВ Хасково	Общ. Минерални бани, с. Брястово	6,922
452.	Изграждане на център за кану-кааяк и водни спортове с места за настаняване	ХА-32ПР/15.03.2019 г.	РИОСВ Хасково	Общ. Минерални бани, с. Татарево	12,103
453.	Изграждане на рециркулационна система /акваферма/ за отглеждането на клариев /африкански/ сом	ХА-40ПР/22.04.2019 г.	РИОСВ Хасково	Общ. Минерални бани, с. Сираково	1,000
454.	Изграждане на къмпинг комплекс със СПА зона	ХА-58ПР/15.07.2019 г.	РИОСВ Хасково	Общ. Минерални бани,	32,000

**ДОКЛАД** за оценка за степента на въздействие на инвестиционно предложение: „Изграждане на хотел ресторант и кафе-аператив“ в поземлени имоти с идентификатори 02974.7.87 и 02974.7.88 по КК и КР на землището на с. Бачково, община Асеновград, област Пловдив, върху защитени зони ВГ0001031 „Родопи - Средни“ съгласно Директива 92/43/ЕИО за опазване на природните местообитания и на дивата флора и фауна и ВГ0002073 „Добростан“ съгласно Директива 2009/147/ЕО за опазване на дивите птици

**Възложител: Емил Данчев Бакларов**



				с. Татарево	
455.	Създаване на трайни насаждения от орехи	ХА-07-ОС/2020	РИОСВ Хасково	Общ. Димитровград, с. Горски извор	152,733
456.	ПУП-ПЗ	ХА-11-ОС/2020	РИОСВ Хасково	Общ. Минерални бани, с. Колец	2,691
457.	Промяна на НТП на имот	ХА-16-ОС/2020	РИОСВ Хасково	Общ. Минерални бани, с. Брястово	4,465
458.	Промяна на НТП на имот	ХА-17-ОС/2020	РИОСВ Хасково	Общ. Минерални бани, Минерални бани	1,699
459.	Смяна НТП от пасище в храсти	ХА-19-ОС/2020	РИОСВ Хасково	Общ. Минерални бани, с. Татарево	1,083
460.	Смяна НТП от пасище в храсти	ХА-20-ОС/2020	РИОСВ Хасково	Общ. Минерални бани, с. Татарево	3,220
461.	Смяна НТП от пасище в храсти	ХА-21-ОС/2020	РИОСВ Хасково	Общ. Минерални бани, с. Сусам	1,106
462.	Смяна НТП от пасище в храсти	ХА-22-ОС/2020	РИОСВ Хасково	Общ. Минерални бани, с. Сусам	0,484
463.	Смяна НТП от пасище в храсти	ХА-23-ОС/2020	РИОСВ Хасково	Общ. Минерални бани, с. Сусам	0,283
464.	Смяна НТП от пасище в храсти	ХА-24-ОС/2020	РИОСВ Хасково	Общ. Минерални бани, с. Сусам	3,058
465.	ГСП	ХА-28-ОС/2020	РИОСВ Хасково	Общ. Минерални бани, с. Брястово	33,747
466.	Смяна НТП на имот от пасище в храсти	ХА-34-ОС/2020	РИОСВ Хасково	Общ. Минерални бани,	0,950

ДОКЛАД за оценка за степента на въздействие на инвестиционно предложение: „Изграждане на хотел ресторант и кафе-аператив“ в поземлени имоти с идентификатори 02974.7.87 и 02974.7.88 по КК и КР на землището на с. Бачково, община Асеноград, област Пловдив, върху защитени зони BG0001031 „Родопи - Средни“ съгласно Директива 92/43/ЕИО за опазване на природните местообитания и на дивата флора и фауна и BG0002073 „Добростан“ съгласно Директива 2009/147/ЕО за опазване на дивите птици

Възложител: Емил Данчев Бакларов

				с. Спахиево	
467.	Смяня НТП на имот от пасище в храсти	ХА-35-ОС/2020	РИОСВ Хасково	Общ. Минерални бани, с. Спахиево	0,456
468.	Смяня НТП на имот от пасище в храсти	ХА-36-ОС/2020	РИОСВ Хасково	Общ. Минерални бани, с. Брястово	0,299
469.	Смяня НТП на имот от пасище в храсти	ХА-37-ОС/2020	РИОСВ Хасково	Общ. Минерални бани, с. Спахиево	2,650
470.	Създаване на орехови насаждения	ХА-38-ОС/2020	РИОСВ Хасково	Общ. Минерални бани, с. Горски Извор	11,035
471.	Смяня НТП на имот	ХА-44-ОС/2020	РИОСВ Хасково	Общ. Минерални бани, с. Спахиево	5,580
472.	Изграждане на жилищна сграда	ХА-46-ОС/2020	РИОСВ Хасково	Общ. Минерални бани, с. Сусам	1,948
473.	Въвеждане и експлоатация на обор за отглеждане на 1000 бр. кози	ХА-7ПР/27.03.2020 г.	РИОСВ Хасково	Общ. Минерални бани, с. Татарево	6,038
474.	Развъждане, отглеждане и угояване на риба за свободна консумация и спортен риболов в язовир Сивата вода	ХА-21ПР/09.06.2020 г.	РИОСВ Хасково	Общ. Хасково, гр. Хасков	213,557
475.	Изграждане на стопанска постройка – животновъден обект	ХА-38ПР/21.08.2020 г.	РИОСВ Хасково	Общ. Минерални бани, с. Спахиево	3,004
476.	Създаване на трайно насаждение, изграждане на ограда, система за капково напояване, сондаж и закупуване на техника	ХА-48ПР/28.09.2020 г.	РИОСВ Хасково	Общ. Минерални бани, с. Сусам	6,461
477.	Разширение на газоразпределителните мрежи на гр. Хасково, Община Хасково и гр. Димитровград, Община Димитровград	ХА-50ПР/16.10.2020 г.	РИОСВ Хасково	Общ. Хасково, гр. Хасков	0

**ДОКЛАД** за оценка за степента на въздействие на инвестиционно предложение: „Изграждане на хотел ресторант и кафе-аператив” в поземлени имоти с идентификатори 02974.7.87 и 02974.7.88 по КК и КР на землището на с. Бачково, община Асеноград, област Пловдив, върху защитени зони BG0001031 „Родопи - Средни“ съгласно Директива 92/43/ЕИО за опазване на природните местообитания и на дивата флора и фауна и BG0002073 „Добростан“ съгласно Директива 2009/147/ЕО за опазване на дивите птици

**Възложител: Емил Данчев Бакларов**

478.	Изграждане на втора клетка за отпадъци към Регионален център за третиране на неопасни отпадъци за общините Хасково, Димитровград и Минерални бани	ХА-52-ПР/28.10.2020 г.	РИОСВ Хасково	Общ. Хасково, гр. Гарваново	228,858 (ИП предвижда разширение, без да се отнемат нови територии).
479.	Изграждане на еднофамилна жилищна сграда	ХА-52-ОС/2020	РИОСВ Хасково	Общ. Хасково, гр. Гарваново	0,68
480.	Общия устройствен план (ОУП) на община Черноочене	ХА-4ЕО/27.01.2021 г.	РИОСВ Хасково	Общ. Черноочене, с. Паничково, с. Йончево, с. Минзухар	32,476
481.	Актуализация на цялостния работен проект за добив и първична преработка на латитоандезити от находище „Чуките” – кариера Гарваново за периода от 02.12.2018 г. до 02.12.2033 г.	ХА-8ПР/05.02.2021 г.	РИОСВ Хасково	Общ. Хасково, гр. Гарваново	151,097
482.	Засаждане на едногодишни култури (пшеница, царевица, слънчоглед и др.) и орехи в землището на с. Горски извор, общ. Димитровград,	ХА-04-ОС/2021	РИОСВ Хасково	Общ. Димитровград, с. Горски извор	67,078
483.	Засаждане на едногодишни култури (пшеница, царевица, слънчоглед и др.) в землището на с. Горски извор, общ. Димитровград,	ХА-05-ОС/2021	РИОСВ Хасково	Общ. Димитровград, с. Горски извор	193,663
484.	Изграждане на оранжерия	ХА-12-ОС/2021	РИОСВ Хасково	Общ. Минерални бани, с. Брястово	10,0
485.	План за интегрирано развитие на община Хасково за период 2021-2027 г.	ХА-25-ЕО/28.06.2021 г.	РИОСВ Хасково	Общ. Хасково	0
486.	План за интегрирано развитие на община Черноочене за период 2021-2027 г.	ХА-28-ЕО/12.07.2021 г.	РИОСВ Хасково	Общ. Черноочене	0

**ДОКЛАД** за оценка за степента на въздействие на инвестиционно предложение: „Изграждане на хотел ресторант и кафе-аператив” в поземлени имоти с идентификатори 02974.7.87 и 02974.7.88 по КК и КР на землището на с. Бачково, община Асеноград, област Пловдив, върху защитени зони BG0001031 „Родопи - Средни” съгласно Директива 92/43/ЕИО за опазване на природните местообитания и на дивата флора и фауна и BG0002073 „Добростан” съгласно Директива 2009/147/ЕО за опазване на дивите птици

**Възложител: Емил Данчев Бакларов**

487.	Изграждане на оранжерия комплекс	ХА-41-ОС/2021	РИОСВ Хасково	Общ. Минерални бани, с. Сусам	19,079
488.	Програма за управление на отпадъците на община Хасково за период 2021-2028 г.	ХА-41-ЕО/22.10.2021г.	РИОСВ Хасково	Общ. Хасково,	0
489.	Програма за опазване на околната среда (ПООС) на община Димитровград 2021-2028 г.	ХА-42-ЕО/22.11.2021г.	РИОСВ Хасково	Общ. Димитровград	0
490.	ПУП за еднофамилна къща	ХА-44-ОС/2021	РИОСВ Хасково	Общ. Хасково, гр. Хасков	4,000
491.	Трайни насаждения от сливи	ХА-44-ОС/2021	РИОСВ Хасково	Общ. Минерални бани, с. Колец	0
492.	Трайни насаждения от сливи	ХА-45-ОС/2021	РИОСВ Хасково	Общ. Минерални бани, с. Сираково	0
493.	Програма за управление на отпадъците на община Димитровград за период 2021-2028 г.	ХА-48-ЕО/08.12.2021г.	РИОСВ Хасково	Общ. Димитровград	0
494.	ПУП-ПР и ПП на част от имотв землище с.Брястава	ХА-51-ОС/2021	РИОСВ Хасково	Общ. Минерални бани, с. Брястово	2,549
495.	Изграждане на фотоволтаична централа	ХА-52-ОС/2021	РИОСВ Хасково	Общ. Минерални бани, с. Сусам	32,581
496.	Изграждане на фотоволтаична централа	ХА-53-ОС/2021	РИОСВ Хасково	Общ. Минерални бани, с. Сусам	2,110
497.	Изграждане на жилищна сграда	ХА-60-ОС/2021	РИОСВ Хасково	Общ. Минерални бани, с. Брястово	3,115
498.	Изграждане на еднофамилни жилищни сгради	ХА-61-ОС/2021	РИОСВ Хасково	Общ. Минерални бани, с. Брястово	7,832
499.	ПУП-ПЗ на имот в землище на	ХА-77-	РИОСВ	Общ.	2,058

**ДОКЛАД** за оценка за степента на въздействие на инвестиционно предложение: „Изграждане на хотел ресторант и кафе-аператив” в поземлени имоти с идентификатори 02974.7.87 и 02974.7.88 по КК и КР на землището на с. Бачково, община Асеноград, област Пловдив, върху защитени зони BG0001031 „Родопи - Средни” съгласно Директива 92/43/ЕИО за опазване на природните местообитания и на дивата флора и фауна и BG0002073 „Добростан“ съгласно Директива 2009/147/ЕО за опазване на дивите птици

**Възложител: Емил Данчев Бакларов**

	с.Брястово, общ.Минерални бани	ОС/2021	Хасково	Минерални бани, с. Брястово	
500.	Програма за опазване на околната среда на Община Хасково 2021 г.-2028 г.	ХА -ЕО - 1/12.01.2022г	РИОСВ Хасково	Общ. Хасково,	0
501.	ПУП – ПЗ на УПИ I, кв. 26 по плана на с. Минерални бани за изграждане на обект – фотоволтаична електроцентрала	ХА -ЕО - 13/24.02.202 2г.	РИОСВ Хасково	Общ. Минерални бани, Минерални бани	2,255
502.	„Изграждане на жилищна сграда“	ХА -57- ОС/2022 г.	РИОСВ Хасково	Общ. Минерални бани, село Брястово	1,043
503.	„Смяна на начина на трайно ползване на поземлени имоти с идентификатори 17141.136.15, 17141.138.4, 17141.138.5 от НТП „Друг вид трайно насаждение“ на НТП „Нива“ в с. Горски извор, общ. Димитровград за засаждане на зърнени култури“	ХА -59- ОС/2022 г.	РИОСВ Хасково	Община Димитровград, село Горски извор	18,953
504.	„Преструктуриране и конверсия на винени лозя чрез засаждане, изграждане на подпорна конструкция, изграждане на хидромелиоративно съоръжение – система за капково напояване в землището на с. Сусам, общ. Минерални бани“	ПД - 414/07.03.20 22 г.	РИОСВ Хасково	Общ. Минерални бани, село Сусам	8,810
505.	„Подробен устройствен план – план за застрояване, парцеларен план и план-схема за електрозахранване и изграждане на ФЕЦ с мощност до 600kW в ПИ 77195.110.2 землище на гр. Хасково и външна кабелна линия за ФЕЦ“	ХА – ЕО - 84/2022 г.	РИОСВ Хасково	Община Хасково, гр. Хасково	7,499
506.	„Изработване на подробен устройствен план – изменение на план за застрояване на УПИ VIII, кв. 34а по плана на с. Минерални бани, общ. Минерални бани, обл. Хасково с цел изграждане на фотоволтаична електроцентрала	ХА - ЕО - 87/2022 г.	РИОСВ Хасково	Общ. Минерални бани, село Минерални бани	2,550

**ДОКЛАД** за оценка за степента на въздействие на инвестиционно предложение: *„Изграждане на хотел ресторант и кафе-аператив“ в поземлени имоти с идентификатори 02974.7.87 и 02974.7.88 по КК и КР на землището на с. Бачково, община Асеноград, област Пловдив, върху защитени зони BG0001031 „Родопи - Средни“ съгласно Директива 92/43/ЕИО за опазване на природните местообитания и на дивата флора и фауна и BG0002073 „Добростан“ съгласно Директива 2009/147/ЕО за опазване на дивите птици*

**Възложител: Емил Данчев Бакларов**

	с мощност 100 kW”				
507.	„ПУП – ПЗ за ПИ 70250.334.48 по КК на с. Сусам, общ. Минерални бани за изграждане на обект – комплекс за отдих и туризъм с бутикова винарна“	ХА – ЕО - 67/2022 г.	РИОСВ Хасково	Общ. Минерални бани, село Сусам	7,589
508.	„ПУП-ПРЗ на УПИ VIII и УПИ IX, кв. 43 по плана на с. Караманци, общ. Минерални бани, обл. Хасково”	ПД- 1285/15.08.2 022 г.	РИОСВ Хасково	Общ. Минерални бани, село Караманци	2,091
509.	„Изграждане на вятърна електроцентрала с мощност до 30 kW за собствени стопански нужди” в поземлен имот с идентификатор 70250.799.993, местност „Гърмадата“ по ККР на с. Сусам, общ. Минерални бани, обл. Хасково	ПД- 1112/13.07.2 022 г.	РИОСВ Хасково	Общ. Минерални бани, село Сусам	-
510.	„План за интегрирано развитие на община Кърджали 2021г.- 2027г.“	ПД- 1147/19.07.2 022 г.	РИОСВ Хасково	Община Кърджали	-
511.	Цялостен работен проект за търсене и проучване на скално - облицовъчни материали в площ „Високата стена“	№ 62 - ОС/2008	МОСВ	Общ. Лъки	30,29 (проучването не е свързано с отнемане на територия от ЗЗ)
512.	Цялостен работен проект за търсене и проучване на метални полезни изкопаеми площ „Югово“	№108- ОС/2008г	МОСВ	Обл. Пловдив, Обл. Смолян	816 000 (проучването не е свързано с отнемане на територия от ЗЗ)
513.	Цялостен работен проект за търсене и проучване на скално -	№ 54 - ОС/2009	МОСВ	Общ. Първомай, с. Драгойново	469 (проучв

**ДОКЛАД** за оценка за степента на въздействие на инвестиционно предложение: „Изграждане на хотел ресторант и кафе-аператив” в поземлени имоти с идентификатори 02974.7.87 и 02974.7.88 по КК и КР на землището на с. Бачково, община Асеноград, област Пловдив, върху защитени зони ВГ0001031 „Родопи - Средни“ съгласно Директива 92/43/ЕИО за опазване на природните местообитания и на дивата флора и фауна и ВГ0002073 „Добростан“ съгласно Директива 2009/147/ЕО за опазване на дивите птици

**Възложител: Емил Данчев Бакларов**

	облицовъчни материали в площ „Чаирско дeре“				анетонене свързано с отнемане на територия от 33)
514.	Цялостен работен проект за търсене и проучване на строителни материали в площ „Баира“	№ 91-ОС/2009	МОСВ	Общ. Минерални бани, с. Татрево	930 (проучването не е свързано с отнемане на територия от 33)
515.	Лесоустройствен проект (ЛУП)	№ 100 - ОС/2009	МОСВ	Общ. Смолян, Общ. Баните	10974
516.	Лесоустройствен проект (ЛУП)	№ 13-ОС/2010	МОСВ	Общ. Смолян, Общ. Баните	175296
517.	Лесоустройствен проект (ЛУП)	№ 14-ОС/2010	МОСВ	Област Пловдив	72005
518.	Лесоустройствен проект (ЛУП)	№ 24-ОС/2010	МОСВ	Общ. Смолян	838
519.	Лесоустройствен проект (ЛУП)	№ 60-ОС/2010	МОСВ	Общ. Баните, с. Стърница	7714,218
520.	Цялостен работен проект за търсене и проучване на строителни материали в площ „Старите колиби“	№ 71-ОС/2010	МОСВ	Общ. Асеновград, с. Мулдава	640 (проучването не е свързано с отнемане на територия от 33)
521.	Лесоустройствен проект (ЛУП)	№ 90-	МОСВ	Общ. Първомай,	92814

ДОКЛАД за оценка за степента на въздействие на инвестиционно предложение: „Изграждане на хотел ресторант и кафе-аператив“ в поземлени имоти с идентификатори 02974.7.87 и 02974.7.88 по КК и КР на землището на с. Бачково, община Асеновград, област Пловдив, върху защитени зони BG0001031 „Родопи - Средни“ съгласно Директива 92/43/ЕИО за опазване на природните местообитания и на дивата флора и фауна и BG0002073 „Добростан“ съгласно Директива 2009/147/ЕО за опазване на дивите птици

Възложител: Емил Данчев Бакларов

		ОС/2010		Общ. Асеновград	
522.	Лесоустройствен проект (ЛУП)	№ 137- ОС/2010	МОСВ	Общ. Асеновград, Общ. Садово	234970
523.	Карантинна ограда за диви животни – елен лопатар и муфлон	№ 36- ОС/2011	МОСВ	Общ. Лъки, с. Белица	600
524.	Горскостопански и Ловностопански план - Лесоустройствен проект	№ 09- ОС/2012	МОСВ	Общ. Чепеларе	0
525.	Горскостопански и Ловностопански план - Лесоустройствен проект	№ 28- ОС/2012	МОСВ	Област Смолян	5456
526.	Горскостопански и Ловностопански план - Лесоустройствен проект	№ 15- ОС/2013	МОСВ	Община Смолян	0
527.	Цялостен работен проект за търсене и проучване на метални полезни изкопаеми в границите на площ „Звезда“	№ 26- ОС/2013г	МОСВ	Общ. Чернооене, Общ. Минерални бани, Общ. Хасково	161 000 (проучв ането не е свързан о с отнема не на територ ия от 33)
528.	Горскостопански и Ловностопански план - Лесоустройствен проект	№ 54- ОС/2013	МОСВ	Общ. Черноочене, Общ. Кърджали	156818
529.	Цялостен работен проект за търсене и проучване на метални полезни изкопаеми в границите на площ „Бяло“	№ 01- ОС/2014г	МОСВ	Общ. Минерални бани, Общ. Хасково, Общ. Първомай	191 000 (проучв ането не е свързан о с отнема не на територ ия от 33)
530.	Цялостен работен проект за търсене и проучване на метални полезни изкопаеми в границите на площ „Калето“	№ 14- ОС/2014г	МОСВ	Общ. Минерални бани, Общ. Първомай, Общ.	191 000 (проучв ането не е свързан

ДОКЛАД за оценка за степента на въздействие на инвестиционно предложение: „Изграждане на хотел ресторант и кафе-аператив“ в поземлени имоти с идентификатори 02974.7.87 и 02974.7.88 по КК и КР на землището на с. Бачково, община Асеновград, област Пловдив, върху защитени зони BG0001031 „Родопи - Средни“ съгласно Директива 92/43/ЕИО за опазване на природните местообитания и на дивата флора и фауна и BG0002073 „Добростан“ съгласно Директива 2009/147/ЕО за опазване на дивите птици

Възложител: Емил Данчев Бакларов



				Черноочене	о с отнема не на територ ия от 33)
531.	Цялостен работен проект за търсене и проучване на метални полезни изкопаеми в границите на площ „Бахтерица“	№ 20- ОС/2014г	МОСВ	Общ. Баните, Общ. Смолян	36 000 (проучв ането не е свързан о с отнема не на територ ия от 33)
532.	Горскостопански и Ловностопански план	№ 34- ОС/2014	МОСВ	Общ. Хасково, Общ. Димитровград, Общ. Минерални бани, Общ. Стамболово	14843
533.	Горскостопански и Ловностопански план	№ 39- ОС/2014	МОСВ	Общ. Ардино	64909
534.	Горскостопански и Ловностопански план	№ 12- ОС/2016	МОСВ	Общ. Чепеларе	22580
535.	Горскостопански и Ловностопански план	№ 28- ОС/2016	МОСВ	Общ. Черноочене	26013
536.	Горскостопански и Ловностопански план	№ 11- ОС/2017	МОСВ	Общ. Чепеларе, Общ. Лъки	242272
537.	Горскостопански и Ловностопански план	№ 10- ОС/2018	МОСВ	Общ. Смолян, Общ. Баните	177137
538.	Горскостопански и Ловностопански план	№ 06- ОС/2019	МОСВ	Обл. Пловдив	17518
539.	Горскостопански и Ловностопански план	№ 15- ОС/2021	МОСВ	Общ. Смолян	6586

*Забележка:* Данните в цвят не са взети предвид при анализа, поради липса на или различен кумулативен ефект.

**ДОКЛАД** за оценка за степента на въздействие на инвестиционно предложение: „Изграждане на хотел ресторант и кафе-аператив” в поземлени имоти с идентификатори 02974.7.87 и 02974.7.88 по КК и КР на землището на с. Бачково, община Асеноград, област Пловдив, върху защитени зони BG0001031 „Родопи - Средни“ съгласно Директива 92/43/ЕИО за опазване на природните местообитания и на дивата флора и фауна и BG0002073 „Добростан“ съгласно Директива 2009/147/ЕО за опазване на дивите птици

**Възложител: Емил Данчев Бакларов**

**Таблица 2. Инвестиционни предложения, планове и програми засягащи защитена зона BG0002073 „Добростан“ по Директива 2009/147/ЕО за опазването на дивите птици**

№	Наименование на ИП/плана	Решение по ОВОС	Издадено от	Местоположение	Площ (дка)
1.	Пристрояване на съществуваща туристическа база-хижа „Марциганица“, включваща реконструкция и разширяване на съществуващите постройки и увеличаване на легловата база с обща застроена площ 5527 кв.м	№ ПВ –1- ПР/15.01.20 08 г.	РИОСВ Пловдив	Общ. Асеновград, с. Добростан	5,527
2.	Изграждане на хотел с кафе - аперитив	№ ПВ-68- ПР/10.05.20 08 г.	РИОСВ Пловдив	Общ. Асеновград, с. Бачково	1,142
3.	Жилищно строителство – еднофамилна жилищна сграда /без хотелска част/ със застроена площ до 100 кв. м	Пд-ОС- 034/15.05. 2008 г.	РИОСВ Пловдив	Общ Асеновград, с. Врата	0,860
4.	Жилищно строителство – еднофамилна жилищна сграда /без хотелска част/ със застроена площ до 300 кв. м	Пд-ОС- 035/15.05. 2008 г.	РИОСВ Пловдив	Общ Асеновград, с. Сини връх	3,548
5.	Изграждане на вилно селище	ПВ –118- ПР/06.07.20 09 год	РИОСВ Пловдив	Общ. Асеновград, с. Мостово	2,9
6.	Изграждане на вилно селище	ПВ –119- ПР/06.07.20 09 год	РИОСВ Пловдив	Общ. Асеновград, с. Мостово	2,9
7.	Жилищно строителство – еднофамилна жилищна сграда /без хотелска част/ със застроена площ до 100 кв. м	Пд-ОС- 049/10.07. 2008 г.	РИОСВ Пловдив	Общ Асеновград, с. Врата	0,751
8.	Жилищно строителство – еднофамилна жилищна сграда – вила /без хотелска част/ със застроена площ до 300 кв. м	Пд-ОС- 059/03.09. 2008 г.	РИОСВ Пловдив	Общ Асеновград, с. Сини връх	5,170
9.	Жилищно строителство - четири жилищни сгради – вили, /без хотелска част/ с обща застроена площ 320 кв. м. – по 80 кв. м. за всяка сграда	Пд-ОС- 061/16.09. 2008 г.	РИОСВ Пловдив	Общ Асеновград, с. Бачково	3,560
10.	Жилищно строителство – еднофамилна жилищна сграда със застроена площ 150 кв. м	Пд-ОС- 006/20.01.20 09 г.	РИОСВ Пловдив	Общ. Асеновград, с. Врата	1,648
11.	Жилищно строителство	Пд-ОС- 002/12.01.20	РИОСВ Пловдив	Общ. Асеновград, с. Врата	5,667

ДОКЛАД за оценка за степента на въздействие на инвестиционно предложение: „Изграждане на хотел ресторант и кафе-аперитив“ в поземлени имоти с идентификатори 02974.7.87 и 02974.7.88 по КК и КР на землището на с. Бачково, община Асеновград, област Пловдив, върху защитени зони BG0001031 „Родопи - Средни“ съгласно Директива 92/43/ЕИО за опазване на природните местообитания и на дивата флора и фауна и BG0002073 „Добростан“ съгласно Директива 2009/147/ЕО за опазване на дивите птици

**Възложител: Емил Данчев Бакларов**

		09 г.			
12.	Изграждане на пункт за изваряване на ракия	Пд-ОС-030/08.06.2009 г	РИОСВ Пловдив	Общ. Асеновград, с. Бачково	0,267
13.	Помпена станция за питейно – битови нужди на площ от 75 кв. м.	Пд-ОС-041/23.07.2009 г	РИОСВ Пловдив	Общ. Асеновград, с. Мостово	32,015
14.	Изграждане на нов горски път III степен „Елата-ГСУ Доблалък“ с дължина 9,876 км	ПВ –188-ПР/18.11.2009 год	РИОСВ Пловдив	Общ. Куклен, с. Добралък	0
15.	Изграждане на нов горски път III степен „Студена вода“ с дължина 8,8 км	ПВ –4-ПР/12.01.2010 год	РИОСВ Пловдив	Общ. Асеновград, с. Тополово	0
16.	Изграждане на МВЕЦ „Луковица“ на р. Луковица	Пд-ОС-020/14.05.2010 г. г.	РИОСВ Пловдив	Общ. Асеновград, с. Бачково	0,700
17. 18.	Изграждане на МВЕЦ „Тунела“ на р. Чепеларска	Пд-ОС-022/26.05.2010 г.	РИОСВ Пловдив	Общ. Асеновград, с. Бачково	2,911
19.	Изграждане на базова станция на „Космо България Мобайл“ ЕАД гр. София	Пд-ОС-027/30.06.2010 г.	РИОСВ Пловдив	Общ. Асеновград, с. Лясково	0,400
20.	Жилищно строителство	Пд-ОС-064/05.10.2010 г	РИОСВ Пловдив	Общ. Асеновград, с. Врата	1,032
21.	Складова база за съхранение на селскостопанска продукция	Пд-ОС-001/05.01.2011 г. г.	РИОСВ Пловдив	Общ. Асеновград, с. Мостово	7,399
22.	Жилищно строителство	Пд-ОС-003/24.02.2011 г.	РИОСВ Пловдив	Общ. Асеновград, с. Врата	2,610
23.	Жилищно строителство	Пд-ОС-004/25.02.2011 г.	РИОСВ Пловдив	Общ. Куклен, с. Яврово	1,578
24.	Разширение на гробищен парк	ПВ –47-ПР/28.05.2011 год	РИОСВ Пловдив	Общ. Асеновград, с. Мостово	7,291
25.	Изграждане на предприятие за бутилиране на натурална изворна вода	Пд-ОС-021/25.11.2011 г.	РИОСВ Пловдив	Общ. Асеновград, с. Бачково	5,202
26.	Изграждане на предприятие за бутилиране на натурална изворна вода	Пд-ОС-007/06.03.2012 г	РИОСВ Пловдив	Общ. Асеновград, с. Бачково	5,202
27.	Присъединяване на проектен имот №02974.15.111 към имот №02974.15.106, с цел осъществяване на пътна връзка в	Пд-ОС-023/2012 г.	РИОСВ Пловдив	Общ. Асеновград, с. Бачково	4,760

ДОКЛАД за оценка за степента на въздействие на инвестиционно предложение: „Изграждане на хотел ресторант и кафе-аператив“ в поземлени имоти с идентификатори 02974.7.87 и 02974.7.88 по КК и КР на землището на с. Бачково, община Асеновград, област Пловдив, върху защитени зони BG0001031 „Родопи - Средни“ съгласно Директива 92/43/ЕИО за опазване на природните местообитания и на дивата флора и фауна и BG0002073 „Добростан“ съгласно Директива 2009/147/ЕО за опазване на дивите птици

Възложител: **Емил Данчев Бакларов**

	проектен имот №02974.15.111				
28.	Изграждане на подпорни стени, площадка за товарене и част от склад в проектен имот № 02974.15.111“, землище на с. Бачково, общ. Асеновград, обл. Пловдив	Пд-ОС-025/2012 г.	РИОСВ Пловдив	Общ. Асеновград, с. Бачково	4,760
29.	Занаятчийска работилница – изработване на дърворезба	Пд-ОС-028/2012 г.	РИОСВ Пловдив	Общ. Асеновград, с. Бачково	1,369
30.	Жилищно строителство	Пд-ОС-007/2013 г.	РИОСВ Пловдив	Общ. Асеновград, с. Мостово	0,811
31.	Жилищно строителство	Пд-ОС-008/2013 г.	РИОСВ Пловдив	Общ. Асеновград, с. Врата	1,555
32.	Къща за гости	Пд-ОС-013/2013 г.	РИОСВ Пловдив	Общ. Асеновград, с. Мостово	2,333
33.	Изграждане на помпена станция и път към нея	Пд-ОС-007/2014 г.	РИОСВ Пловдив	Общ. Асеновград, с. Мостово	8,169
34.	Изпълнение на тръбен кладенец и резервоар за водоснабдяване на манастир „Света Петка	ПВ – 99 – ПР/2014 год.	РИОСВ Пловдив	Общ. Асеновград с. Мулдава	0
35.	Изграждане на базова станция GSM/UMTS №3230	Пд-ОС-017/2014 г.	РИОСВ Пловдив	Общ. Асеновград, с. Лясково	0,400
36.	Къща за гости и детска площадка	Пд-ОС-038/2015 г.	РИОСВ Пловдив	Общ. Асеновград, с. Врата	5,947
37.	Жилищно строителство	Пд-ОС-040/2015 г.	РИОСВ Пловдив	Общ. Асеновград, с. Врата	1,000
38.	Изграждане на хотел, ресторант и кафе-аператив	ПВ–141– ПР/2015 год.	РИОСВ Пловдив	Общ. Асеновград, с. Бачково	1,861
39.	Изграждане на овцеферма	ПВ–159– ПР/2015 год.	РИОСВ Пловдив	Общ. Асеновград, с. Добростан	10,316
40.	Жилищно строителство	Пд-ОС-31/2016 г.	РИОСВ Пловдив	Общ. Асеновград, с. Врата	1,0
41.	„Изграждане на кариери за добив на мрамори и баластра в южната част от концесионна площ „Делчевото-2	ПВ – 37 – ПР/2016 год.	РИОСВ Пловдив	Общ. Асеновград, с. Долнослав	66,165
42.	Изграждане на комплекс от сгради представляващи конюшня, манеж, екокъщи и сгради за обслужващи и стопански дейности	№ 1 - I/2017 год.	РИОСВ Пловдив	Общ. Асеновград, с. Мостово, с. Врата	34,351
43.	Жилищно строителство	Пд-ОС-003/2017 г.	РИОСВ Пловдив	Общ. Асеновград, с. Врата	0,851
44.	„Актуализация на програма за управление на отпадъците на територията на Община	№ ПВ – 6 - ЕО/2017 год.	РИОСВ Пловдив	Община Асеновград	0

ДОКЛАД за оценка за степента на въздействие на инвестиционно предложение: „Изграждане на хотел ресторант и кафе-аператив“ в поземлени имоти с идентификатори 02974.7.87 и 02974.7.88 по КК и КР на землището на с. Бачково, община Асеновград, област Пловдив, върху защитени зони BG0001031 „Родопи - Средни“ съгласно Директива 92/43/ЕИО за опазване на природните местообитания и на дивата флора и фауна и BG0002073 „Добростан“ съгласно Директива 2009/147/ЕО за опазване на дивите птици

Възложител: Емил Данчев Бакларов

	Асеновград за периода 2016 - 2020 г.“				
45.	Конюшня със сгради за обществено полезна дейност	Пд-ОС-007/2017 г.	РИОСВ Пловдив	Общ. Асеновград, с. Врата,	1,693
46.	Жилищно строителство	Пд-ОС-008/2017 г.	РИОСВ Пловдив	Общ. Асеновград, с. Бачково	1,269
47.	Изграждане на кариера за добив на мрамори“ в находище „Делчевото-1“ (участък „Вратицата юг“) с площ 219,207 дка	№ ПВ – 119-ПР/2017 год.	РИОСВ Пловдив	Общ. Асеновград, с. Добростан	219,207
48.	Жилищно строителство	Пд-ОС-013/2017 г.	РИОСВ Пловдив	Общ. Асеновград, с. Врата,	1,0
49.	Изграждане на помпена станция и ТП, необходим за нуждите на Манастир „Света Петка	Пд-ОС-001/2018 г.	РИОСВ Пловдив	Общ. Асеновград, с. Мулдава	0,4
50.	Изграждане на ново маточно изкуствено езеро за екстензивно отглеждане на разплоден материал /Японски шаран Кои - <i>Surpinus carpio</i> /	№ ПВ–15–ПР/2018 год.	РИОСВ Пловдив	Общ. Асеновград, с. Бачково	4,152
51.	Жилищно строителство	Пд-ОС-023/2018 г	РИОСВ Пловдив	Общ. Асеновград, с. Врата	3,597
52.	Жилищно строителство	Пд-ОС-023/2018 г	РИОСВ Пловдив	Общ. Асеновград, с. Сини връх	2,59
53.	Три броя къщи за гости, ресторант, открита детска площадка и открита спортна площадка с фитнес уреди	Пд-ОС-025/2018 г	РИОСВ Пловдив	Общ. Асеновград, с. Врата	9,334
54.	Общ устройствен план на (ОУП) на град Асеновград	№ ПВ – 34 – ЕО/2018 год.	РИОСВ Пловдив	Община Първомай	0
55.	Жилищно строителство	Пд-ОС-008/2019 г	РИОСВ Пловдив	Общ. Асеновград, с. Врата	2,311
56.	Две жилищни сгради /без хотелска част/	Пд-ОС-012/2019 г	РИОСВ Пловдив	Общ. Асеновград, с. Врата	3,597
57.	Изграждане на подземен резервоар с обем 20 куб.м. за отпадъчни води и локално пречиствателно съоръжение, необходим за нуждите на Манастир „Света Петка“	Пд-ОС-015/2019 г	РИОСВ Пловдив	Общ. Асеновград, с. Мулдава	1,2
58.	Изграждане на еднофамилна къща	Пд-ОС-017/2019 г	РИОСВ Пловдив	Общ. Асеновград, с. Врата	1,484
59.	Разширение на път с. Мулдава - манастир "Св. Петка" у-к от км. 0+900 до км. 2+578	Пд-ОС-033/2019 г	РИОСВ Пловдив	Общ. Асеновград, с. Мулдава	1,678
60.	Отглеждане на трайни насаждения череша, сливи и люцерна	Пд-ОС-037/2019 г	РИОСВ Пловдив	Общ. Асеновград, с. Горнослав	40,173

ДОКЛАД за оценка за степента на въздействие на инвестиционно предложение: „Изграждане на хотел ресторант и кафе-аператив“ в поземлени имоти с идентификатори 02974.7.87 и 02974.7.88 по КК и КР на землището на с. Бачково, община Асеновград, област Пловдив, върху защитени зони BG0001031 „Родопи - Средни“ съгласно Директива 92/43/ЕИО за опазване на природните местообитания и на дивата флора и фауна и BG0002073 „Добростан“ съгласно Директива 2009/147/ЕО за опазване на дивите птици

Възложител: **Емил Данчев Бакларов**

61.	„Жилищно застрояване“	Пд-ОС-008/2020 г	РИОСВ Пловдив	Общ. Асеновград, с. Врата	2,901
62.	„Жилищно застрояване“	Пд-ОС-013/2020 г.	РИОСВ Пловдив	Общ. Асеновград, с. Врата	2,774
63.	„Жилищно строителство“	Пд-ОС-018/2020 г	РИОСВ Пловдив	Общ. Асеновград, с. Бачково	1,833
64.	Жилищно застрояване и обществено обслужване - хотел	ПВ-47-ПР/2021г	РИОСВ Пловдив	Общ. Асеновград, Гр. Асеновград	14,9
65.	Изготвяне на ПУП-ПР за промяна на отреждането на УПИ-III - "стопански дейности", кв. 2 по регулационния план на с. Бачково, общ. Асеновград, идентичен с ПИ 02974.11.3 по КК на с. Бачково, общ. Асеновград в УПИ-III-1 1.2- "за жилищно застрояване"	Пд-ОС-2/2022г.	РИОСВ Пловдив	Общ. Асеновград, с. Бачково	0,190
66.	„Изграждане на жилищни сгради и къщи за гости“	Пд-ОС-32/2022г.	РИОСВ Пловдив	Общ. Асеновград, с. Бачково	4,017
67.	„Изграждане на кариера за добив на мрамори в концесионна площ „Вратицата“ (219,207 дка), землище на с. Добростан, община Асеновград, област Пловдив“	ОВОС-1709/13.06.2022 г.	РИОСВ Пловдив	Общ. Асеновград, с. Добростан	219,207
68.	Пътно мостово съоръжение над р.Белишка на път III – 8611 „Белица – Загражден	СМ-112-ПР/02.11.2007г.	РИОСВ Смолян	Общ. Лъки, с. Лъки	0
69.	Комплекс за селски туризъм	СМ-013-ПР/23.01.2007г.	РИОСВ Смолян	Общ. Лъки, с. Борово	8,187
70.	Изграждане на водохващане на река Дядова за подаване на допълнителни води към МВЕЦ Кенан дере 1 и Кенан дере 2	СМ-023-ПОВ/30.07.2007 г.	РИОСВ Смолян	Общ. Лъки	0
71.	Програма за управление на отпадъците 2004-2009г	СМ-004-ЕО/26.05.2008г	РИОСВ Смолян	Общ. Баните	0
72.	Програма за управление на дейностите по отпадъците на Община Лъки	СМ-006-ЕО/04.06.2008г.	РИОСВ Смолян	Общ. Лъки	0
73.	Жилищно застрояване	СМ-006-ПОВ/16.012008г.	РИОСВ Смолян	Общ. Баните, с. Босилково	4,832
74.	Жилищно застрояване	СМ-007-ПОВ/18.012008г.	РИОСВ Смолян	Общ. Баните, с. Босилково	9,5
75.	Подробно устройствени планове за	СМ-009-	РИОСВ	Общ. Баните,	0

**ДОКЛАД** за оценка за степента на въздействие на инвестиционно предложение: „Изграждане на хотел ресторант и кафе-аператив“ в поземлени имоти с идентификатори 02974.7.87 и 02974.7.88 по КК и КР на землището на с. Бачково, община Асеновград, област Пловдив, върху защитени зони ВГ0001031 „Родопи - Средни“ съгласно Директива 92/43/ЕИО за опазване на природните местообитания и на дивата флора и фауна и ВГ0002073 „Добростан“ съгласно Директива 2009/147/ЕО за опазване на дивите птици

**Възложител: Емил Данчев Бакларов**

	„Жилищно строителство”	ЕО/15.07.20 08г.	Смолян	с. Давидково	
76.	База за отдих	СМ-023- ПОВ/2008г.	РИОСВ Смолян	Общ. Баните, с. Босилково	5,812
77.	Изграждане на подземен напорен тръбопровод	СМ-027- ПОВ/20.022 008г.	РИОСВ Смолян	Общ. Баните, с. Давидково	0
78.	Консервационно-реставрационни работи на тракийски култови места Чуката на гидика, Караборун и Чукаря - Босилково	СМ-040- ПОВ/20.03. 2008г.	РИОСВ Смолян	Общ. Баните, с. Босилково	0
79.	Подобряване на материално техническата база на общинска образователна инфраструктура - Баните	СМ-057- ПОВ/13.05. 2008г.	РИОСВ Смолян	Общ. Баните, с. Давидково	0
80.	Комплекс за селски туризъм	СМ-062- ПОВ/2008г.	РИОСВ Смолян	Общ. Лъки, с. Борово	2,118
81.	Жилищна територия	СМ-063- ПОВ/2008г.	РИОСВ Смолян	Общ. Баните, с. Сърница	7,567
82.	План - извлечение за промяна вида и интензивността на сечта през 2008 година	СМ-079- ПОВ/2008г.	РИОСВ Смолян	Общ. Лъки, гр. Лъки	20,500
83.	МВЕЦ Сливка	СМ-082- ПОВ/2008г.	РИОСВ Смолян	Общ. Баните, с. Сливка, с. Две тополи, с. Вълчан дол	0
84.	План - извлечение за промяна вида и интензивността на сечта през 2008 година	СМ-083- ПОВ/2008г.	РИОСВ Смолян	Общ. Лъки, ДЛС	0
85.	План - извлечение за промяна вида и интензивността на сечта през 2008 година	СМ-084- ПОВ/2008г.	РИОСВ Смолян	Общ. Лъки, ДЛС	207
86.	МВЕЦ Юговска-2	СМ-098- ПОВ/2008г.	РИОСВ Смолян	Общ. Лъки, с. Югово	19,831
87.	Общинска програма за опазване на околната среда на община Лъки	СМ-04- ЕО/2009г.	РИОСВ Смолян	Общ. Лъки	0
88.	Общинска програма за опазване на околната среда 2009-2013	СМ-06- ЕО/2009г.	РИОСВ Смолян	Общ. Смолян	0
89.	Жилищно строителство	СМ-010- ПОВ/2009г.	РИОСВ Смолян	Общ. Баните, с. Глогино	0,347

ДОКЛАД за оценка за степента на въздействие на инвестиционно предложение: „Изграждане на хотел ресторант и кафе-аператив” в поземлени имоти с идентификатори 02974.7.87 и 02974.7.88 по КК и КР на землището на с. Бачково, община Асеноград, област Пловдив, върху защитени зони BG0001031 „Родопи - Средни” съгласно Директива 92/43/ЕИО за опазване на природните местообитания и на дивата флора и фауна и BG0002073 „Доброспан” съгласно Директива 2009/147/ЕО за опазване на дивите птици

Възложител: Емил Данчев Бакларов

90.	Преустройство и пристройка на съществуващи административно битови сгради /комплекс/ с цел изграждане на ловна резиденция Карамуш	СМ-013-ПОВ/2009г.	РИОСВ Смолян	Общ. Лъки, с. Белица	12,216
91.	Рехабилитация на общински път - SML – 2004(III – 8611) с.Давидково – с.Стърница от км.0+000 до км. 4+622.61	19-ОС/24.03.2009г.	РИОСВ Смолян	Общ. Баните, с. Давидково с.Стърница	0
92.	Жилищно строителство	27-ОС/2009г.	РИОСВ Смолян	Общ. Баните, с. Давидково	2,692
93.	Жилищно строителство	28-ОС/2009г.	РИОСВ Смолян	Общ. Баните, с. Глоино	2,120
94.	Жилищно строителство	29-ОС/2009г.	РИОСВ Смолян	Общ. Баните, с. Глоино	2,362
95.	Ваканционно селище	СМ-046-ПР/2009г.	РИОСВ Смолян	Общ. Смолян, с. Кутела	4,913
96.	МВЕЦ по поречието на р. Манастирска	58-ОС/2009	РИОСВ Смолян	Общ. Лъки, с. Манастир	0
97.	Жилищно застрояване	03-ОС/2010г.	РИОСВ Смолян	Общ. Лъки, с. Белица	6
98.	Изграждане на довеждащ колектор и пречиствателна станция за отпадни води на гр. Лъки	СМ-009-ПР/2010г.	РИОСВ Смолян	Общ. Лъки, гр. Лъки	16,958
99.	МВЕЦ Хана	10-ОС/2010г.	РИОСВ Смолян	Общ. Лъки, с. Югово	2,130
100.	План - извлечение за промяна вида и интензивността на сечта през 2010-2012 година	16-ОС/2010г.	РИОСВ Смолян	Общ. Лъки, с. Манастир	266
101.	Базова станция за GSM/UMTS оборудване № 6441	17-ОС/2010г.	РИОСВ Смолян	Общ. Ардино, с. Ардино	0,400
102.	МВЕЦ Юговско ханче	39-ОС/2010г.	РИОСВ Смолян	Общ. Лъки, с. Югово	0,875
103.	План - извлечение за промяна вида и/или интензивността на сечта през 2010 година	83-ОС/2010г.	РИОСВ Смолян	Общ. Лъки, ДЛС	0,5
104.	Програма за управление на отпадъците на територията на	СМ-01-ЕО/2011г.	РИОСВ Смолян	Общ. Лъки	0

ДОКЛАД за оценка за степента на въздействие на инвестиционно предложение: „Изграждане на хотел ресторант и кафе-аператив” в поземлени имоти с идентификатори 02974.7.87 и 02974.7.88 по КК и КР на землището на с. Бачково, община Асеноград, област Пловдив, върху защитени зони BG0001031 „Родопи - Средни“ съгласно Директива 92/43/ЕИО за опазване на природните местообитания и на дивата флора и фауна и BG0002073 „Добростан“ съгласно Директива 2009/147/ЕО за опазване на дивите птици

Възложител: Емил Данчев Бакларов



	община Лъки				
105.	Изменение на парцеларен план на МВЕЦ Сливка	06- ОС/2011г.	РИОСВ Смолян	Общ. Баните, с. Две тополи, с. Сливка, с. Вълчи дол	6,369
106.	План - извлечение за промяна на вида и/или интензивността на сечта през 2011 година	08- ОС/2011г.	РИОСВ Смолян	Общ. Смолян , с. Славейно	6701,889
107.	План - извлечение за промяна на вида и/или интензивността на сечта през 2011 година	08- ОС/2011г.	РИОСВ Смолян	Общ. Смолян , Кутела	0
108.	План - извлечение за промяна на вида и/или интензивността на сечта през 2011 година	08- ОС/2011г.	РИОСВ Смолян	Общ. Смолян , с. Петково	60,000
109.	План - извлечение за промяна на вида и/или интензивността на сечта през 2011 година	08- ОС/2011г.	РИОСВ Смолян	Общ. Баните, с. Стърница	505,167
110.	Програма за управление на отпадъците на територията на община Баните	СМ-11- ЕО/2011г.	РИОСВ Смолян	Общ. Баните	0
111.	Базова станция GSM/UMTS - PDV0070 - Кръстова гора	14- ОС/2011г.	РИОСВ Смолян	Общ. Лъки, с. Борово	4,356
112.	Реконструкция на път PDV2134 (III-861, Лъки - Джурково) – Дряново от км 18+660 до км 24+160	СМ-014- ПР/26.09.20 11г	РИОСВ Смолян	Общ. Лъки, с. Дряново	0
113.	Изграждане на централа към МВЕЦ Сливка, промяна на местоположението на сградо-централата	24- ОС/2011г.	РИОСВ Смолян	Общ. Баните, с. Две тополи	1,965
114.	Жилищна сграда – вила за селски туризъм за сезонно ползване	11- ОС/2012г.	РИОСВ Смолян	Общ. Лъки, с. Югово	0,976
115.	МВЕЦ Гълъбово	СМ-01- 01/2013Г.	РИОСВ Смолян	Общ. Ардино, с. Любино, с. Песнопой	0
116.	Туристически комплекс	СМ-003- ПР/2013г.	РИОСВ Смолян	Общ. Лъки, с. Борово	2,498
117.	Жилищно застрояване	06- ОС/2013г.	РИОСВ Смолян	Общ. Лъки, с. Югово	1,758
118.	Общински план за развитие на община Чепеларе за периода 2014-2020г.	СМ-03- ЕО/2014г.	РИОСВ Смолян	Общ. Чепеларе	0
119.	Общински план за развитие на	СМ-04-	РИОСВ	Общ. Лъки	0

ДОКЛАД за оценка за степента на въздействие на инвестиционно предложение: „Изграждане на хотел ресторант и кафе-аператив” в поземлени имоти с идентификатори 02974.7.87 и 02974.7.88 по КК и КР на землището на с. Бачково, община Асеноград, област Пловдив, върху защитени зони BG0001031 „Родопи - Средни” съгласно Директива 92/43/ЕИО за опазване на природните местообитания и на дивата флора и фауна и BG0002073 „Доброслан” съгласно Директива 2009/147/ЕО за опазване на дивите птици

Възложител: Емил Данчев Бакларов

	община Лъки за периода 2014-2020г	ЕО/2014г.	Смолян		
120.	Общински план за развитие 2014-2020г“. на община Смолян	СМ-05-ЕО/2014г.	РИОСВ Смолян	Общ. Смолян	0
121.	Подмяна оборудването на съществуваща топлоцентрала на мазут с модул за термична газификация с инсталирана мощност 500 kW	СМ-011-ПР/2014г.	РИОСВ Смолян	Общ. Баните, с. Давидково	6,660
122.	Горскостопански план (ГСП) и План за защита от пожари (ПЗП) на горските територии собственост на Община Ардино.	18-ОС/2015г.	РИОСВ Смолян	Общ. Ардино, Гр. Ардино	520600
123.	Стратегия за водено от общностите местно развитие (ВОМР) на местна инициативна група (МИГ) „Преспа“ за общините Баните, Лъки и Чепеларе	СМ-04-ЕО/2016г.	РИОСВ Смолян	общини Баните, Лъки и Чепеларе	0
124.	Създаване на лешникови трайни насаждения	СМ-05-ОС/2016г	РИОСВ Смолян	Общ. Баните, с. Глогино, с. Загражден	36,248
125.	Общинска програма за опазване на околната среда на община Лъки	СМ-05-ЕО/2016г.	РИОСВ Смолян	Общ. Лъки	0
126.	Кравеферма за 150 дойни крави	СМ-008-ПР/2016г	РИОСВ Смолян	Общ. Лъки, с. Борово	4,582
127.	„Програма за управление на отпадъците 2016-2020г.“	СМ-09-ЕО/2016г.	РИОСВ Смолян	Общ. Смолян	0
128.	Горскостопански план (ГСП) и План за дейностите по опазване на горските територии от пожари (ПДОГТП)	СМ-16-ОС/2016г.	РИОСВ Смолян	Общ. Лъки, с. Белица и с. Манастир	3838
129.	Частично изменение на приетата схема на МВЕЦ „Лъки-2 - съществуваща	СМ-17-ОС/2016г	РИОСВ Смолян	Общ. Лъки, с. Югово	1,001
130.	Създаване на трайни насаждения	СМ-22-ОС/2016г	РИОСВ Смолян	Общ. Чепеларе, с. Павелско	5,521
131.	Стратегията за водено от общностите местно развитие на местна инициативна група Девин - Смолян за периода 2016-2020г.	СМ-01-ЕО/2017г.	РИОСВ Смолян	общините Девин и Смолян	0
132.	Общ устройствен план на Община Ардино	СМ-02-03/2017г.	РИОСВ Смолян	Общ. Ардино	0

ДОКЛАД за оценка за степента на въздействие на инвестиционно предложение: „Изграждане на хотел ресторант и кафе-аператив“ в поземлени имоти с идентификатори 02974.7.87 и 02974.7.88 по КК и КР на землището на с. Бачково, община Асеноград, област Пловдив, върху защитени зони BG0001031 „Родопи - Средни“ съгласно Директива 92/43/ЕИО за опазване на природните местообитания и на дивата флора и фауна и BG0002073 „Добростан“ съгласно Директива 2009/147/ЕО за опазване на дивите птици

Възложител: Емил Данчев Бакларов

133.	Общинска програма за управление на отпадъците на територията на община Лъки за периода 2016-2020г.	СМ-03-ЕО/2017г.	РИОСВ Смолян	Общ. Лъки	0
134.	Програма за управление на отпадъците за периода 2016-2020г.“ на Община Баните	СМ-04-ЕО/2017г.	РИОСВ Смолян	Общ. Баните	0
135.	Създаване на трайно насаждение от орехи	СМ-05-ОС/2017г	РИОСВ Смолян	Общ. Баните, с. Давидково	12,028
136.	Осигуряване на транспортен достъп за наблюдение, контрол, обслужване и обезопасяване на съоръжения към съществуваща малка водно електрическа централа	СМ-08-ОС/2017г	РИОСВ Смолян	Общ. Ардино, с. Любино, с. Песнопой	0
137.	Горскостопански план (ГСП) и план за дейностите по опазване на горските територии от пожари (ПДОГТП)	СМ-12-ОС/2017г.	РИОСВ Смолян	Общ. Лъки землищата на с. Джурково, с. Здравец, с. Лъкавица и гр. Лъки, община Лъки, област Пловдив	15 336
138.	Горскостопански план (ГСП) и план за дейностите по опазване на горските територии от пожари (ПДОГТП)	СМ-14-ОС/2017г.	РИОСВ Смолян	Общ. Лъки, с. Манастир	6540
139.	Горскостопански план (ГСП) и План за дейностите по опазване на горските територии от пожари (ПДОГТП)“ на ГПК „Чил тепе - 97	СМ-15-ОС/2017г.	РИОСВ Смолян	Общ. Лъки, с. Манастир	12 107
140.	Горскостопанска програма (ГСП) за горите попадащи в ревер „Мурджов пожар“ собственост на физически лица, стопанисвани от ГПК „Мурджов пожар“	СМ-18-ОС/2017г.	РИОСВ Смолян	Общ. Лъки, с. Манастир	1619
141.	„Програма за опазване на околната среда на Община Чепеларе с приложение №1 „Програма за лечебните растения на Община Чепеларе“	СМ-001-ЕО/2018г.	РИОСВ Смолян	Общ. Чепеларе	0
142.	„Програма за управление на отпадъците в община Ардино за периода 2018-2020г.“	СМ-02-ЕО/2018г.	РИОСВ Смолян	Общ. Ардино	0
143.	„Депониране на отпадъка на	СМ-02-	РИОСВ	Общ. Лъки,	0,453

ДОКЛАД за оценка за степента на въздействие на инвестиционно предложение: „Изграждане на хотел ресторант и кафе-аператив” в поземлени имоти с идентификатори 02974.7.87 и 02974.7.88 по КК и КР на землището на с. Бачково, община Асеноград, област Пловдив, върху защитени зони ВГ0001031 „Родопи - Средни“ съгласно Директива 92/43/ЕИО за опазване на природните местообитания и на дивата флора и фауна и ВГ0002073 „Добростан“ съгласно Директива 2009/147/ЕО за опазване на дивите птици

Възложител: Емил Данчев Бакларов

	Обогатителна фабрика на „Лъки Инвест“ АД на хвостохранилище „Лъки – 2 - временно“	02/2018г	Смолян	с. Югово, с. Борово	
144.	Засаждане на едногодишни култури и създаване на трайни насаждения	СМ-05-ОС/2018г	РИОСВ Смолян	Общ Баните, с. Загражден, с. Глогино, с. Босилково	18,708
145.	Изграждане на вилна сграда	СМ-06-ОС/2018г	РИОСВ Смолян	Общ Баните, с. Дебелянов	1,387
146.	„Цех за пелети“	СМ-013-ПР/2018г	РИОСВ Смолян	Общ. Баните, с. Вълчи дол	0,979
147.	Отглеждане на трайни насаждения от сливи, картофи, естествени ливади и пчелни семейства по биологичен начин	СМ-19-ОС/2018г	РИОСВ Смолян	Общ Баните, с. Глогино, с. Загражден, с. Босилково, с. Стърница	48,55
148.	„Бизнес план по подмярка 6.1 „Стартова помощ за млади земеделски стопани" от мярка 6 „Развитие на стопанства и предприятия ", ПРСР 2014-2020 г.	СМ-02-ОС/08.02.2019г.	РИОСВ Смолян	Общ Баните, с. Давидково	26,606
149.	„Бизнес план по подмярка 6.1 „Стартова помощ за млади земеделски стопани" от мярка 6 „Развитие на стопанства и предприятия ", ПРСР 2014-2020 г	СМ-03-ОС/08.02.2019г.	РИОСВ Смолян	Общ Баните, с. Рибен дол	47,653
150.	„Бизнес план по подмярка 6.1 „Стартова помощ за млади земеделски стопани" от мярка 6 „Развитие на стопанства и предприятия ", ПРСР 2014-2020 г.	СМ-04-ОС/08.02.2019г.	РИОСВ Смолян	Общ Баните, с. Давидково	20,013
151.	Сграда за обслужващ персонал и склад за инструменти	СМ-09-ОС/19.03.2019г	РИОСВ Смолян	Общ. Лъки, с. Борово	0,997
152.	Създаване на трайни насаждения	СМ-13-ОС/03.04.2019г	РИОСВ Смолян	Общ Баните, с. Загражден	14,403
153.	„Горскостопански план“ за гори и горски територии стопанисвани от ГПК „Мурджов пожар“	СМ-15-ОС/12.04.2019г.	РИОСВ Смолян	Общ. Баните, с. Стърница; Общ. Смолян, с. Славейно	10759
154.	Жилищно строителство	СМ-20-ОС/29.05.20	РИОСВ Смолян	Общ Баните, с. Глогино	0,933

ДОКЛАД за оценка за степента на въздействие на инвестиционно предложение: „Изграждане на хотел ресторант и кафе-аператив“ в поземлени имоти с идентификатори 02974.7.87 и 02974.7.88 по КК и КР на землището на с. Бачково, община Асеноград, област Пловдив, върху защитени зони BG0001031 „Родопи - Средни“ съгласно Директива 92/43/ЕИО за опазване на природните местообитания и на дивата флора и фауна и BG0002073 „Доброспан“ съгласно Директива 2009/147/ЕО за опазване на дивите птици

Възложител: Емил Данчев Бакларов

		19г			
155.	„Изграждане на нов траен горски автомобилен път“ в части от землищата на село Глогино и село Загражден, община Баните, област Смолян, в териториалният обхват на ЮЦДП ТП „ДГС - Славейно“	СМ-21-ОС/31.05.2019г	РИОСВ Смолян	Общ Баните, с. Глогино, с. Загражден	28,218
156.	Проект на Подобен устройствен план – план за регулация и застрояване (ПУП-ПРЗ) за поземелн имот с идентификатор 12526.3.364 по кадастралната карта и кадастралните регистри на село Вълчан дол, местност „Под къщи“, община Баните, област Смолян, с цел промяна на предназначението на територията и отреждането на имота за „Жилищно строителство (Жм)“	СМ-28-ОС/26.07.2019г.	РИОСВ Смолян	Общ Баните, с. Вълчан,	2,442
157.	Горскостопански план (ГСП) и План за защита на горските територии от пожари (ПЗГТП)“, собственост на физически лица, обединени в Горовладелска кооперация (ГВК) „Чифлика“	СМ-35-ОС/11.11.2019г.	РИОСВ Смолян	Общ. Баните, с. Стърница	7144
158.	Цех за бутилиране на изворна вода	СМ-36-ОС/05.12.2019г	РИОСВ Смолян	Общ. Лъки, с. Манастир	2,939
159.	Интегрирана система за ранно известяване на горски пожари с автоматична наблюдателна станция	СМ-06-ОС/16.03.2020 г	РИОСВ Смолян	Общ. Лъки, с. Манастир	0,214
160.	Общ устройствен план на Община Баните	СМ-03-03/01.10.2020 г.	РИОСВ Смолян	Общ. Баните	0
161.	План за интегрирано развитие на община Лъки (2021-2027г.)	СМ-03-ЕО/01.10.2020г.	РИОСВ Смолян	Община Лъки	0
162.	Горскостопански план“ (ГСП) за поземлени имоти в горски територии на Община Асеновград в съсобственост с ЮЦДП – град Смолян, разположени в землището на село Манастир, община Лъки, област Пловдив и попадащи в района на дейност на ЮЦДП ТП ДЛС „Кормисош“, град Лъки	СМ-05-ОС/19.02.2020 г.	РИОСВ Смолян	Общ. Лъки, с. Манастир	3873,901

ДОКЛАД за оценка за степента на въздействие на инвестиционно предложение: „Изграждане на хотел ресторант и кафе-аператив“ в поземлени имоти с идентификатори 02974.7.87 и 02974.7.88 по КК и КР на землището на с. Бачково, община Асеновград, област Пловдив, върху защитени зони BG0001031 „Родопи - Средни“ съгласно Директива 92/43/ЕИО за опазване на природните местообитания и на дивата флора и фауна и BG0002073 „Доброслан“ съгласно Директива 2009/147/ЕО за опазване на дивите птици

Възложител: Емил Данчев Бакларов

163.	План за интегрирано развитие на община Ардино (2021-2027)г.	СМ-05-ЕО/22.10.2020г.	РИОСВ Смолян	Общ. Ардино	0
164.	Изграждане на екоселище „Сейкред ленд“	СМ-006-ПР/24.04.2020 г	РИОСВ Смолян	Общ. Лъки, с. Борово	14,172
165.	Изграждане на пречиствателна станция за руднични отпадъчни води от рудник „Джурково“	СМ-009-ПР/28.05.2020 г	РИОСВ Смолян	Общ. Лъки, с. Дряново	0,36
166.	План за интегрирано развитие на община Баните (2021-2027г.)	СМ-02-ЕО/08.03.2021г.	РИОСВ Смолян	Общ. Баните	395
167.	Основен ремонт и реконструкция на Път III-861 „(II-86) – Югово – Лъки – Здравец“ от км 0+000 до км 31+014.30“, в землищата на с. Югово, гр. Лъки, с. Дряново, с. Джурково, с. Здравец, община Лъки, област Пловдив, село Богутево, община Чепеларе и село Момчиловци, община Смолян, област Смолян	СМ-019-ПР/10.05.2021 г	РИОСВ Смолян	Област Смолян, с Югово, гр. Лъки, с. Дряново, с. Джурково, с. Здравец, с. Богутево, с. Момчиловци	354,103
168.	Горскостопански план (ГСП) и План за защита от пожари на горските територии (ПЗПГТ), собственост на Община Баните	СМ-28-ОС/24.08.2021 г.	РИОСВ Смолян	Общ. Баните, с. Давидково, с. Загражден, с. Стърница	300,802
169.	Биоферма за зеленчуци със стопански постройки, оранжерии и помещения за обитаване	СМ-30-ОС/27.09.2021 г	РИОСВ Смолян	Общ. Баните, с. Давидково	27,241
170.	Програма за управление на отпадъците в община Смолян за периода 2021-2028г.	СМ-12-ЕО/30.11.2021г.	РИОСВ Смолян	Общ. Смолян,	0
171.	Програма за управление на отпадъците в община Баните за периода 2021-2028г	СМ-01-ЕО/18.01.2022г.	РИОСВ Смолян	Общ. Баните	0
172.	Създаване на трайни насаждения от сливи с площ 3,000 дка – растеж по одобрен Бизнес план по подмярка 6.3 „Стартова помощ за развитието на малки стопанства" от мярка 6 „Развитие на стопанства и предприятия" на ПРСР 2014-2020г	СМ-07-ОС/12.04.2022 г	РИОСВ Смолян	Общ. Баните, с. Загражден	3
173.	База за отдих	СМ-10-ОС/29.04.2022 г	РИОСВ Смолян	Общ. Смолян, с. Кутела	4,022
174.	„Почистване на дървесна и	СМ-016-	РИОСВ	Община Баните,	79,293

ДОКЛАД за оценка за степента на въздействие на инвестиционно предложение: „Изграждане на хотел ресторант и кафе-аператив“ в поземлени имоти с идентификатори 02974.7.87 и 02974.7.88 по КК и КР на землището на с. Бачково, община Асеноград, област Пловдив, върху защитени зони BG0001031 „Родопи - Средни“ съгласно Директива 92/43/ЕИО за опазване на природните местообитания и на дивата флора и фауна и BG0002073 „Доброспан“ съгласно Директива 2009/147/ЕО за опазване на дивите птици

Възложител: Емил Данчев Бакларов

	хрстова растителност в ПИ № 05737.2.22, ПИ № 05737.2.23, ПИ № 05737.2.13, ПИ № 05737.2.12, землище на с. Босилково, общ. Баните, обл. Смолян”	ПР/2022 г.	Смолян	село Босилково	
175.	„Частично почистване на дървесна и хрстова растителност“, находящо се в ПИ с идентификатор: 30209.16.7, землище на с. Загражден, общ. Баните, обл. Смолян	СМ-2022-028/29.06.2022 г.	РИОСВ Смолян	Община Баните, село Загражден	18,05
176.	„Усвояване на суха и повредена от биотични и абиотични фактори дървесина, почистване на пасища, ливади и ниви в земеделски земи или части от тях“, находящо се в землище на с. Давидково, общ. Баните, обл. Смолян	СМ-014-ПР/2022 г.	РИОСВ Смолян	Община Баните, село Давидково	58,0
177.	„Програма за управление на отпадъците в община Ардино за периода 2022-2028г.“, с възложител Община Ардино	СМ-07-ЕО/2022 г.	РИОСВ Смолян	Община Ардино	-
178.	„План за интегрирано развитие на община Смолян за периода 2021-2027г.“	СМ-11-ЕО/2022 г.	РИОСВ Смолян	Община Смолян	-
179.	Изграждане на лешникова градина	88-ОС/2008	РИОСВ Хасково	Общ. Черноочене, с. Безводно	58,263
180.	Рехабилитация на път	89-ОС/2008	РИОСВ Хасково	Общ. Черноочене, с. Безводно, с. Женда, с. Комунига	70
181.	Проект на Подробен устройствен план (ПУП-ПЗ) с цел преотреждане за вилно селище и застрояване с 10 (десет) броя сглобяеми едноетажни жилищни сгради	ХА-2-ЕО/12.01.2009г.	РИОСВ Хасково	Общ. Ардино, с. Русалко	6,468
182.	Изграждане на жилищна сграда	10-ОС/2009	РИОСВ Хасково	Общ. Кърджали, с. Три могили	2,622
183.	Построяване на сграда за отдих	13-ОС/2009	РИОСВ Хасково	Общ. Черноочене, с. Безводно	1,000
184.	Изграждане на външно ел.захранване на БС	15-ОС/2009	РИОСВ Хасково	Общ. Черноочене, с. Паничково	3,561

ДОКЛАД за оценка за степента на въздействие на инвестиционно предложение: „Изграждане на хотел ресторант и кафе-аператив” в поземлени имоти с идентификатори 02974.7.87 и 02974.7.88 по КК и КР на землището на с. Бачково, община Асеноград, област Пловдив, върху защитени зони ВГ0001031 „Родопи - Средни“ съгласно Директива 92/43/ЕИО за опазване на природните местообитания и на дивата флора и фауна и ВГ0002073 „Добростан“ съгласно Директива 2009/147/ЕО за опазване на дивите птици

Възложител: Емил Данчев Бакларов

185.	Възстановяване и укрепване на десен бряг на р. Боровица	18-ОС/ 2009	РИОСВ Хасково	Общ. Кърджали, с. Ненково	1,140
186.	Ремонт на водопойна чешма	60-ОС/ 2009	РИОСВ Хасково	Общ. Черноочене, с. Комунига	0,010
187.	Промяна интензивността на сечта	30-ОС/ 2011	РИОСВ Хасково	Общ. Кърджали, с. Ночево, с. Йончево, с. Паничково, с. Даскалово, с. Пчеларово	0
188.	Създаване на черешови насаждения със система за капково напояване, изграждане на ограждения, закупуване на специализирана земеделска техника и трактор с прикачен инвентар	ХА-41- ПР/21.07.20 11г.	РИОСВ Хасково	Общ. Черноочене, с. Безводно	112,894
189.	Преустройство и разширение на жилищна сграда в къща за гости с бистро	ХА-70- ПР/04.11.20 11г.	РИОСВ Хасково	Общ. Черноочене, с. Безводно	5,790
190.	Общ устройствен план на Община Черноочене	ХА-01-01- ЕО/31.07.20 15 г.	РИОСВ Хасково	Общ. Черноочене	94,118
191.	ОБЩИНСКИ ПЛАН ЗА РАЗВИТИЕ НА ОБЩИНА КЪРДЖАЛИ 2014 -2020	ХА - 7ЕО/24.07.2 015 г.	РИОСВ Хасково	Общ. Кърджали	0
192.	Изграждане на участък от общински път като алтернатива на разрушен стар участък	ХА-20- ОС/2015	РИОСВ Хасково	Общ. Черноочене	0
193.	Изграждане на пункт за изкупуване и преработка на диворазтящи гъби	ХА-22- ОС/2016	РИОСВ Хасково	Общ. Черноочене, с. Паничково	2,464
194.	Общ устройствен план на Община Кърджали	ХА-2-2- ЕО/01.03.20 17	РИОСВ Хасково	Общ. Кърджали	0
195.	Изграждане на бараж в главното течение на пороя Караман дере	ХА- 93ПР/25.10. 2017 г.	РИОСВ Хасково	Общ. Черноочене, с. Мурга, с. Соколите	0
196.	Създаване на трайни насаждения от сливи	ХА-16- ОС/2018	РИОСВ Хасково	Общ. Черноочене, с. Небеска	29,423
197.	ГСП и ПЗП	ХА-18- ОС/2018	РИОСВ Хасково	Общ. Кърджали	0

ДОКЛАД за оценка за степента на въздействие на инвестиционно предложение: „Изграждане на хотел ресторант и кафе-аператив” в поземлени имоти с идентификатори 02974.7.87 и 02974.7.88 по КК и КР на землището на с. Бачково, община Асеноград, област Пловдив, върху защитени зони BG0001031 „Родопи - Средни“ съгласно Директива 92/43/ЕИО за опазване на природните местообитания и на дивата флора и фауна и BG0002073 „Добростан“ съгласно Директива 2009/147/ЕО за опазване на дивите птици

Възложител: Емил Данчев Бакларов



198.	Програма за управление на отпадъците на територията на община Кърджали за периода 2015-2020 година, актуализация за периода 2018-2020 година	ХА-2-ЕО/18.03.2019 г.	РИОСВ Хасково	Общ. Кърджали	0
199.	План за интегрирано развитие на община Черноочене за период 2021-2027 г.	ХА-28-ЕО/12.07.2021г.	РИОСВ Хасково	Общ. Черноочене	0
200.	Цялостен работен проект за търсене и проучване на метални полезни ископаеми площ „Лъки“	№23-ОС/2008г	МОСВ	Обл. Пловдив, Обл. Смолян	139 000 (ИП цели само проучване и не е свързано с отнемане на площ от ЗЗ)
201.	Цялостен работен проект за търсене и проучване на метални полезни ископаеми площ „Югово“	№108-ОС/2008г	МОСВ	Обл. Пловдив, Обл. Смолян	816 000 (ИП цели само проучване на площта и не е свързано с отнемане на площ от ЗЗ)
202.	Лесоустройствен проект (ЛУП)	№ 100 - ОС/2009	МОСВ	Общ. Смолян, Общ. Баните	10974
203.	Лесоустройствен проект (ЛУП)	№ 13-ОС/2010	МОСВ	Общ. Смолян, Общ. Баните	175296
204.	Лесоустройствен проект (ЛУП)	№ 14-ОС/2010	МОСВ	Област Пловдив	72005
205.	Лесоустройствен проект (ЛУП)	№ 60-ОС/2010	МОСВ	Общ. Баните, с. Стърница	7714,218

ДОКЛАД за оценка за степента на въздействие на инвестиционно предложение: „Изграждане на хотел ресторант и кафе-аператив“ в поземлени имоти с идентификатори 02974.7.87 и 02974.7.88 по КК и КР на землището на с. Бачково, община Асеноград, област Пловдив, върху защитени зони BG0001031 „Родопи - Средни“ съгласно Директива 92/43/ЕИО за опазване на природните местообитания и на дивата флора и фауна и BG0002073 „Добростан“ съгласно Директива 2009/147/ЕО за опазване на дивите птици

Възложител: Емил Данчев Бакларов

206.	Цялостен работен проект за търсене и проучване на строителни материали в площ „Старите колиби“	№ 71-ОС/2010	МОСВ	Общ. Асеновград, с. Мулдава	640 (проучването не е свързано с отнемане на територия от 33)
207.	Лесоустройствен проект (ЛУП)	№ 137-ОС/2010	МОСВ	Общ. Асеновград, Общ. Садово	234970
208.	Карантинна ограда за диви животни – елен лопатар и муфлон	№ 36-ОС/2011	МОСВ	Общ. Лъки, с. Белица	600
209.	Горскостопански и Ловностопански план - Лесоустройствен проект	№ 54-ОС/2013	МОСВ	Общ. Черноочене, Общ. Кърджали	156818
210.	Цялостен работен проект за търсене и проучване на метални полезни изкопаеми в границите на площ „Калето“	№ 14-ОС/2014г	МОСВ	Общ. Минерални бани, Общ. Първомай, Общ. Черноочене	191 000 (проучването не е свързано с отнемане на територия от 33)
211.	Цялостен работен проект за търсене и проучване на метални полезни изкопаеми в границите на площ „Бахтерица“	№ 20-ОС/2014г	МОСВ	Общ. Баните, Общ. Смолян	36 000 (проучването не е свързано с отнемане на територия от 33)
212.	Горскостопански и Ловностопански план	№ 39-ОС/2014	МОСВ	Общ. Ардино	39989
213.	Горскостопански и Ловностопански план	№ 28-ОС/2016	МОСВ	Общ. Черноочене	21797
214.	Горскостопански и Ловностопански план	№ 11-ОС/2017	МОСВ	Общ. Чепеларе, Общ. Лъки	24391
215.	Горскостопански и Ловностопански план	№ 10-ОС/2018	МОСВ	Общ. Смолян, Общ. Баните	163892

ДОКЛАД за оценка за степента на въздействие на инвестиционно предложение: „Изграждане на хотел ресторант и кафе-аператив“ в поземлени имоти с идентификатори 02974.7.87 и 02974.7.88 по КК и КР на землището на с. Бачково, община Асеновград, област Пловдив, върху защитени зони BG0001031 „Родопи - Средни“ съгласно Директива 92/43/ЕИО за опазване на природните местообитания и на дивата флора и фауна и BG0002073 „Добростан“ съгласно Директива 2009/147/ЕО за опазване на дивите птици

Възложител: Емил Данчев Бакларов

216.	Горскостопански и Ловностопански план	№ 06-ОС/2019	МОСВ	Обл. Пловдив	8350
------	---------------------------------------	--------------	------	--------------	------

*Забележка:* Данните в цвят не са взети предвид при анализа, поради липса на или различен кумулативен ефект.

Съгласно параграф 3, т. 10 от Наредбата за ОС, „кумулятивни въздействия“ са въздействия върху околната среда, които са резултат от увеличаване ефекта на оценявания план, програма и проект/инвестиционно предложение, когато към него се прибави ефектът от други минали, настоящи и/или очаквани бъдещи планове, програми и проекти/инвестиционни предложения, независимо от кого са осъществявани тези планове, програми и проекти/инвестиционни предложения. Кумулативните въздействия могат да са резултат от отделни планове, програми и проекти/инвестиционни предложения с незначителен ефект, разглеждани сами по себе си, но със значителен ефект, разглеждани в съвкупност, и реализирани, нееднократно в рамките на определен период от време.

Въздействията върху местообитанията и видовете обект на защита, могат да бъдат категоризирани в две основни групи – преки и косвени въздействия. Пряко въздействие ще бъде наблюдавано, когато се реализират дейности свързани с текущата урбанизация и преди всичко застрояването. В зависимост от тяхната интензивност, те могат в различна степен да доведат до унищожаване или увреждане на хабитати, смъртност на индивиди и прогонване от техни местообитания. Друга част от дейностите имат по-скоро косвен ефект върху биоразнообразието, те се изразяват предимно в безпокойство на животните и нарастване на риска от възникване на инцидентни замърсявания и пожари.

По-долу са представени обобщени резултати от направените изчисления по отношение на пряко отнемане на територии, свързани с реализацията на ППП/ИП. Част от тях представляват горскостопански програми свързани с извеждане на сечи, почвоподготовка, залесяване; други планове, които не водят до промяна на начина на трайно ползване на имотите и трайно увреждане на местообитания в защитената зона; рехабилитация на пътища, язовири, речни корита (съществуваща инфраструктура) или извършване на дейности във вече съществуващи обекти. На практика те не са свързани с отнемане на нови територии от ЗЗ или намаляване на защитените местообитания. Следователно в изчисленията са включени само ППП/ИП, чиято реализация е свързана с пряко отнемане на територии от ЗЗ и съответно възможност за пряко въздействие върху предмета и целите на опазване.

За територията на цялата **ЗЗ „Родопи Средни“ BG0001031** са одобрени ИП, планове и програми с обща площ **5 605,421 dka**, които имат за цел урбанизация, застрояване и извършване на трайни промени на територията на имотите, която представлява **0,36 %** от площта на защитената зона.

За територията на цялата **ЗЗ „Добростан“ BG0002073** са одобрени ИП, планове и програми с обща площ **2 072,455 dka**, които имат за цел урбанизация, застрояване и извършване на трайни промени на територията на имотите, която представлява **0,25 %** от площта на защитената зона.

Инвестиционното предложение, обект на настоящия доклад цели строителството на сграда с предназначение за хотел ресторант и кафе-аператив с площ до **0,5 dka** и

**ДОКЛАД** за оценка за степента на въздействие на инвестиционно предложение: *„Изграждане на хотел ресторант и кафе-аператив“ в поземлени имоти с идентификатори 02974.7.87 и 02974.7.88 по КК и КР на землището на с. Бачково, община Асеноград, област Пловдив, върху защитени зони BG0001031 „Родопи - Средни“ съгласно Директива 92/43/ЕИО за опазване на природните местообитания и на дивата флора и фауна и BG0002073 „Добростан“ съгласно Директива 2009/147/ЕО за опазване на дивите птици*

**Възложител: Емил Данчев Бакларов**

съпътстващи площи за реализирането и експлоатацията ѝ до **0,9 дка**. В имота, в който ще се реализира обекта съществува заведение за обществено хранене от десетилетия. В резултат се е оформила зона за почивка, като човешкото присъствие там съществува от дълго време. Това е дало възможност на видовете с по-висока екологична пластичност да се адаптират в определена степен към човешкото присъствие, а стенобионтните видове да се оттеглят от района. По тази причина не се очаква да настъпи фрагментиране на местообитания на ключови за зоните видове, тъй като поради човешкото присъствие, тези видове не се срещат постоянно в района.

Според Закона за биологичното разнообразие не съществуват забрани за дейности в защитените зони и в тях не се спира осъществяването на човешки дейности. В тях обаче трябва да се прилага интегриран подход, гарантиращ устойчивото развитие и съхраняването на биологичното разнообразие. В тази връзка, инвестиционни намерения, допринасящи за развитие на екотуризма в района за които се докаже, че не увреждат предмета на опазване в защитената зона, и които се експлоатират при стриктно спазване на законовите изисквания и компенсаторните мерки не биха оказали негативно въздействие върху защитената зона и нейните елементи.

### **3. Описание на елементите на инвестиционното предложение, които самостоятелно или в комбинация с други планове, програми и проекти/инвестиционни предложения биха могли да окажат значително въздействие върху защитените зони или техните елементи**

Инвестиционното предложение предвижда изграждането на сграда с предназначение за хотел ресторант и кафе-аператив в ПИ 02974.7.87. Предвидено е сградата да е до 3 (три) етажа, със застроена площ до 500 m<sup>2</sup>, разгъната застроена площ 1 500 m<sup>2</sup> и капацитет до 50 броя легла. Предполага се целогодишното ѝ използване.

Площта на ПИ 02974.7.88 е предвидена, като място за престой на превозните средства на посетителите.

Елементите и етапите на реализиране на ИП са:

- **строителни дейности** в ПИ 02974.7.87 при изграждането на сградата, водоплътния изгребен резервоар, електроснабдителните, водопроводните и канализационните елементи, които ще са свързани със съответните налични в съседство мрежи.

За целта ще се извършат дейности, стандартни за такъв тип строителство – изкопни, кофражни, армировъчни, бетонови и монтажни. Механизирана техниката, която ще се използва ще се придвижва по съществуващите в съседство и в имотите пътища. Строителната площадка ще е ситуирана в близост до съществуваща към момента сграда, като ще се обхване частично асфалтиран и утъпкан участък от имота, поради което не се очаква засягане на растителна покривка. Съседните ѝ участъци представляват също асфалтирани площи или такива със значително утъпкване на почвата, вследствие на засиленото антропогенно присъствие в района. Издетите земни маси ще се съхраняват на територията на ИП и ще бъдат използвани за запълване на основите на изградения обект и заравняване на терена. Дълбочината на изкопните дейности за основата на сградата ще е плитка, до 40-50 cm. Не се предвиждат строителни дейности извън територията на ИП. Предвижда се също така

*ДОКЛАД за оценка за степента на въздействие на инвестиционно предложение: „Изграждане на хотел ресторант и кафе-аператив“ в поземлени имоти с идентификатори 02974.7.87 и 02974.7.88 по КК и КР на землището на с. Бачково, община Асеноград, област Пловдив, върху защитени зони BG0001031 „Родопи - Средни“ съгласно Директива 92/43/ЕИО за опазване на природните местообитания и на дивата флора и фауна и BG0002073 „Добростан“ съгласно Директива 2009/147/ЕО за опазване на дивите птици*

**Възложител: Емил Данчев Бакларов**

строителството да бъде осъществено в най-кратки срокове и по възможност извън активния размножителен период на повечето животински видове.

Точно ще се определи площадките за съхранение на строителни материали, земноизкопни маси и отпадъци, които след завършване на строежа ще се почистят и приведат в първоначалния им вид. Всички терени извън застроените ще бъдат запазени в максимална степен към сегашното си състояние. Не се предвижда изграждането на ограда, нова или промяна на съществуващата пътна инфраструктура. Всички строителни и съпътстващи ги дейности ще се извършват само в рамките на строителната площадка (около 600-700 m<sup>2</sup>), без да се засягат съседни имоти, природни местообитания, местообитания на видове, горския фонд и дърветата в района.

Поземлен имот 02974.7.88 представлява асфалтирана площ и се предвижда да е предназначен за място за престой на превозните средства на посетителите, като ще се осъществи частично подновяване на настилната му в последващ етап.

По време на строителството, за кратък период от време, ще се образува шумово замърсяване, с по-голям интензитет от съществуващия, но предвид неголямата работна площ ще създава дискомфорт само в съвсем близките околности на площадката. Тъй като обекта ще се реализира в антропогенно натоварен район, животинските видове, които го обитават са привикнали към човешкото присъствие и шума, поради което реализацията на инвестиционното предложение в този аспект няма да окаже съществено негативно въздействие върху фауната. Предвид урбанизираната територия, в която се намира територията на ИП, не се очаква значително въздействие върху животинските видове в района, поради намаленото им присъствие там.

На този етап не са известни намерения за подобни дейности в околността, поради което не се предполага кумулативен ефект от шумовото замърсяване вследствие на строителните дейности.

- **човешко присъствие, вследствие на посещения.** Предвижда се сградата предназначена за хотел ресторант и кафе-аператив да се използва целогодишно, като максималния ѝ капацитет да бъде до 50 броя легла.

При експлоатацията на обекта се очаква увеличено човешко присъствие, вкл. и такова на превозни средства в резултат на което се предполага кумулиране с подобно от съседния обект. Предвид дългогодишното функциониране на съществуващото заведение за обществено хранене в имота на ИП, наличното човешко присъствие се е наложило, като постоянен елемент от околната среда, поради което не би трябвало минималното му увеличение с подобен характер да въздейства значително върху животинските видове, поради отдалечеността на основните им територии с местообитания и привикване към антропогенния фактор при някои от тях.

Във връзка с горното може да се направи извода, че реализацията на инвестиционното предложение по време на строителството и експлоатацията няма да окажат значително отрицателно въздействие върху защитените зони, поради:

- неголямата площ на засягане (около 0,14 ha за строителство и експлоатация);
- отдалеченост от представителните райони на местообитания;
- използване на имоти със съществуващо човешко присъствие и развита инфраструктура;
- ограничено по площ и обем строителство, и

**ДОКЛАД** за оценка за степента на въздействие на инвестиционно предложение: „Изграждане на хотел ресторант и кафе-аператив“ в поземлени имоти с идентификатори 02974.7.87 и 02974.7.88 по КК и КР на землището на с. Бачково, община Асеноград, област Пловдив, върху защитени зони BG0001031 „Родопи - Средни“ съгласно Директива 92/43/ЕИО за опазване на природните местообитания и на дивата флора и фауна и BG0002073 „Добростан“ съгласно Директива 2009/147/ЕО за опазване на дивите птици

**Възложител: Емил Данчев Бакларов**

– близост до главен път.

#### 4. Описание на защитените зони, местообитанията, видовете и целите на опазването им и тяхното отразяване (отчитане) при изготвянето на инвестиционното предложение

##### 4.1. Защитена зона BG0001031 “Родопи - Средни”

Защитена зона BG0001031 “Родопи - Средни” е обявена със Заповед на Министъра на околната среда и водите с № РД-351 от 31-и март 2021 г, обнародвана в Държавен вестник (ДВ), бр. 59 от 16-и юли 2021 г.

Определена е, като тип “В” – защитена зона по Директива 92/43/ЕИО за опазване на естествените местообитания и на дивата флора и фауна. Общата ѝ площ е 155 107,6837 ha. Обхваща североизточните части на Западни Родопи и част от северозападните на Източни Родопи.

Зоната е разположена на териториите на 4 области и 13 общини:

- област Кърджали – общини Ардино, Кърджали и Черноочене;
- област Пловдив – общини Асеновград, Куклен, Лъки и Първомай;
- област Смолян – общини Баните, Смолян и Чепеларе, и
- област Хасково – общини Димитровград, Минерални бани и Хасково.



Фигура 4. Карта с местоположението на Защитена зона BG0001031 “Родопи - Средни” (със зелени щрихи)

В по-високите райони на защитената зона се намират добре запазени иглолистни и букови гори, а в по-ниските - дъбови. Добростанският рид, в който се намира и

ДОКЛАД за оценка за степента на въздействие на инвестиционно предложение: „Изграждане на хотел ресторант и кафе-аператив” в поземлени имоти с идентификатори 02974.7.87 и 02974.7.88 по КК и КР на землището на с. Бачково, община Асеновград, област Пловдив, върху защитени зони BG0001031 „Родопи - Средни” съгласно Директива 92/43/ЕИО за опазване на природните местообитания и на дивата флора и фауна и BG0002073 „Добростан” съгласно Директива 2009/147/ЕО за опазване на дивите птици

Възложител: Емил Данчев Бакларов

резерват „Червената стена”, представлява голям карстов район с множество скали и пещери. Река Арда е все още със запазена природа в средното си течение, като по нея и по река Чая и нейните притоци може да се наблюдава частично средиземноморското климатично влияние от юг.

В защитена зона BG0001031 “Родопи - Средни” се намира едно от двете малки находища на местообитание 92C0 „Гори от *Platanus orientalis*” в района, като в нея преминава и северната граница на разпространение на местообитание 9270 „Гръцки букови гори с *Abies borisii-regis*”. Зоната е място за съхранение на едни от най-добре запазените популации на сухоземните костенурки и пъстрия смок (*Elaphe sauromates*), като в нея се опазва и значително количество мечки (*Ursus arctos*) намиращи се на източната им граница в Южна България.

Съгласно стандартния формуляр (СФ) на защитена зона BG0001031 “Родопи - Средни” територията ѝ е с хабитатно покритие от следните класове:

- **N06** (вътрешни водни тела - застояла вода, течаща вода): 15,0%;
- **N08** (равнини, шубраци): 8,0%;
- **N09** (сухи ливади, степи): 3,0%;
- **N11** (алпийски и субалпийски тревни площи): 4,0%;
- **N15** (други обработваеми земи): 10,0%;
- **N16** (широколистни листопадни гори): 25,0 %;
- **N17** (иглолистни гори): 4,0%;
- **N19** (смесени гори): 4,0%;
- **N20** (изкуствен горски монокултури - напр. насаждения от тополи или екзотични дървета): 8,0%;
- **N21** (негорски площи, заети с растителни видове, включително градини, лозя, трайни насаждения и др.): 2,0%;
- **N22** (вътрешни скали, сипеи, пясъци, постоянен сняг и лед): 8,0%, и
- **N23** (други земи, включително градове, села, пътища, места за отпадъци, мини, индустриални обекти и др.): 9,0%.

Като обекти от Закона за защитените територии, в защитената зона изцяло попадат: 1 резерват („Червената стена”), 2 поддържани резервата („Борака” и „Казъл черпа (Женда)”), 8 защитени местности („Лале баир”, „Караджов камък”, „Марциганица”, „Айда”, „Усойката”, „Гонда вода”, „Анатема” и „Находище на дървовидна хвойна”) и 15 природни забележителности („Находище на снежно кокиче”, „Пещера Гаргина дупка”, „Елата”, „Находище на момина сълза и божур в местност Дренака”, „Пробитя камък”, „Дяволски мост”, „Фосилни находки”, „Орлова скала”, „Огледната скала”, „Белинташ”, „Родопски силивряк”, „Находище на ела”, „Боаза”, „Находище на родопски силивряк” и „Хладната пещера”).

Съгласно Заповедта за обявяване на защитена зона BG0001031 “Родопи - Средни”, предмет на опазване са 35 типа природни местообитания по чл. 6, ал. 1, т. 1 от Закона за биологичното разнообразие (ЗБР) и 43 местообитания на видове по чл. 6, ал. 1, т. 2 от ЗБР, съответно от Приложения I и II на Директива 92/43/ЕИО.

Данни за състоянието им според СФ на зоната са дадени в таблици 5 и 6, като в тях са отбелязани 2 природни местообитания („3140 Твърди олиготрофни до мезотрофни води с бентосни формации от *Chara*” и „9180 \* Смесени гори от съюза

ДОКЛАД за оценка за степента на въздействие на инвестиционно предложение: „Изграждане на хотел ресторант и кафе-аператив” в поземлени имоти с идентификатори 02974.7.87 и 02974.7.88 по КК и КР на землището на с. Бачково, община Асеноград, област Пловдив, върху защитени зони BG0001031 „Родопи - Средни” съгласно Директива 92/43/ЕИО за опазване на природните местообитания и на дивата флора и фауна и BG0002073 „Добростан” съгласно Директива 2009/147/ЕО за опазване на дивите птици

Възложител: Емил Данчев Бакларов

Tilio-Acerion върху сипеи и стръмни склонове”), които не са включени в Заповедта за обявяването ѝ.

**Таблица 3. Типове природни местообитания, предмет на опазване в защитена зона BG0001031 “Родопи - Средни” и оценка на зоната за тях (Източник: Стандартен формуляр на зоната, актуализиран през 12.2018 г.)**

Типове природни местообитания от Приложение I			Оценка на зоната			
Код и име	Площ (ha)	Пещери (бр.)	Представителност	Относителна площ	Степен на опазване	Цялостна оценка
3140 Твърди олиготрофни до мезотрофни води с бентосни формации от Chara	0,28		D			
3150 Естествени еутрофни езера с растителност от типа Magnopotamion или Hydrocharition	0,77		B	C	B	B
3260 Равнинни или планински реки с растителност от Ranunculion fluitantis и CallitricheBatrachion	6,72		C	C	C	C
4060 Алпийски и бореални ерикоидни съобщества	77,64		C	C	B	C
5130 Съобщества на Juniperus communis върху варовик	163,71		A	B	B	A
5210 Храсталаци с Juniperus spp.	244,53		A	B	B	B
6110 * Отворени калцифилни или базифилни тревни съобщества от Alysso-Sedion albi	117,53		A	B	A	A
6210 Полуестествени сухи тревни и храстови съобщества върху варовик (Festuco-Brometalia) (*важни местообитания на орхидеи)	3 532,67		A	B	A	A
6220 * Псевдостепи с житни и едногодишни растения от клас Thero-Brachypodietea	12,53		B	C	B	C
6230 * Богати на видове картълови съобщества върху	2,15		B	C	A	B

ДОКЛАД за оценка за степента на въздействие на инвестиционно предложение: „Изграждане на хотел ресторант и кафе-аператив” в поземлени имоти с идентификатори 02974.7.87 и 02974.7.88 по КК и КР на землището на с. Бачково, община Асеноград, област Пловдив, върху защитени зони BG0001031 „Родопи - Средни” съгласно Директива 92/43/ЕИО за опазване на природните местообитания и на дивата флора и фауна и BG0002073 „Добростан“ съгласно Директива 2009/147/ЕО за опазване на дивите птици

Възложител: Емил Данчев Бакларов



<i>силикатен терен в планините</i>						
62A0 Източно субсредиземноморски сухи тревни съобщества	435,43		A	C	A	A
6430 Хидрофилни съобщества от високи треви в равнините и в планинския до алпийския пояс	26,48		A	C	A	A
6510 Низинни сенокосни ливади	17,31		A	C	A	A
6520 Планински сенокосни ливади	4 098,08		A	A	A	A
7140 Преходни блата и плаващи подвижни торфища	10,84202		A	C	B	B
7220 * Извори с твърда вода с туфести формации (Cratoneurion)	0,18		B	C	C	C
8110 Силикатни сипеи от планинския до снежния пояс	23,54		A	C	A	A
8210 Хазмофитна растителност по варовикови скални склонове	612,84		A	B	A	A
8220 Хазмофитна растителност по силикатни скални склонове	533,5		A	B	A	A
8230 Силикатни скали с пионерна растителност от съюзите Sedo-Scleranthion или Sedo albi-Veronicion dillenii	921,79		A	A	A	A
8310 Неблагоустроени пещери	385		A	B	A	A
9110 Букови гори от типа Luzulo-Fagetum	965,37		A	B	A	A
9130 Букови гори от типа Asperulo-Fagetum	699,94		A	C	B	A
9150 Термофилни букови гори (CephalantheroFagion)	795,68		B	C	B	B
9170 Дъбово-габъррови гори от типа GalioCarpinetum	17 971,51		A	B	A	A
9180 * Смесени гори от съюза Tilio-Acerion върху сипеи и стръмни склонове	0,7		D			
91AA * Източни гори от космат дъб	1 456.32		B	C	B	C
91BA Мизийски гори от	829,93		A	B	A	A

ДОКЛАД за оценка за степента на въздействие на инвестиционно предложение: „Изграждане на хотел ресторант и кафе-аператив“ в поземлени имоти с идентификатори 02974.7.87 и 02974.7.88 по КК и КР на землището на с. Бачково, община Асеноград, област Пловдив, върху защитени зони BG0001031 „Родопи - Средни“ съгласно Директива 92/43/ЕИО за опазване на природните местообитания и на дивата флора и фауна и BG0002073 „Добростан“ съгласно Директива 2009/147/ЕО за опазване на дивите птици

Възложител: Емил Данчев Бакларов

обикновена ела						
91CA Рило-Родопски и Старопланински бялборови гори	151,89		A	C	A	A
91E0 * Алувиални гори с <i>Alnus glutinosa</i> и <i>Fraxinus excelsior</i> (Alno-Pandion, Alnion incanae, Salicion albae)	4,15		A	C	A	A
91M0 Балкано-панонски церово-горунови гори	10 501,29		B	C	A	A
91W0 Мизийски букови гори	2 484,59		A	B	A	A
91Z0 Мизийски гори от сребролистна липа	105,35		A	C	A	B
92A0 Крайречни галерии от <i>Salix alba</i> и <i>Populus alba</i>	15,47974		A	C	A	A
92C0 Гори от <i>Platanus orientalis</i>	3,66		B	C	B	B
9410 Ацидофилни гори от <i>Picea</i> в планинския до алпийския пояс ( <i>Vaccinio-Piceetea</i> )	2 461,99		A	B	A	A
9530 * Субсредиземноморски борови гори с ендемични подвидове черен бор	3 543,6		A	B	A	A

**Легенда:**

Представителност: **A** – отлична; **B** – добра; **C** – значителна.

Относителна площ (площта на природното местообитание в зоната, отнесена към общата площ, на която местообитанието е представено в страната): **A** -  $100 \geq p > 15\%$ ; **B** -  $15 \geq p > 2\%$ ; **C** -  $2 \geq p > 0\%$ .

Степен на опазване (съхранение): **A** – отлично; **B** – добро; **C** – средно или намалено.

Цялостна оценка (стойност): **A** – отлична; **B** – добра; **C** – значима.

\* - приоритетен за опазване тип местообитание.

**Таблица 4. Животински и растителни видове, предмет на опазване в защитена зона BG0001031 “Родопи - Средни” и оценка на зоната за тях (Източник: Стандартен формуляр на зоната, актуализиран през 12.2018 г.)**

Вид - код и име	Популация в зоната				Оценка на зоната				
	Тип	Численост		Единица	Категория на плътността	Популация	Опазване	Изоляция	Цялостна оценка
		Мин.	Макс.						

ДОКЛАД за оценка за степента на въздействие на инвестиционно предложение: „Изграждане на хотел ресторант и кафе-аператив” в поземлени имоти с идентификатори 02974.7.87 и 02974.7.88 по КК и КР на землището на с. Бачково, община Асеноград, област Пловдив, върху защитени зони BG0001031 „Родопи - Средни” съгласно Директива 92/43/ЕИО за опазване на природните местообитания и на дивата флора и фауна и BG0002073 „Добростан” съгласно Директива 2009/147/ЕО за опазване на дивите птици

Възложител: Емил Данчев Бакларов

<b>Бозайници (Mammals)</b>									
1306 Средиземноморски подковонос ( <i>Rhinolophus blasii</i> )	p	101	250	i	R	B	B	C	B
1305 Южен подковонос ( <i>Rhinolophus euryale</i> )	p	101	250	i	R	C	B	C	C
1304 Голям подковонос ( <i>Rhinolophus ferrumequinum</i> )	p	1 000	2 000	i	C	B	B	C	B
1303 Малък подковонос ( <i>Rhinolophus hipposideros</i> )	r	251	500	i	C	B	B	C	B
1302 Подковонос на Мехели ( <i>Rhinolophus mehelyi</i> )	p	11	50	i	V	C	B	C	C
1308 Широкоух прилеп ( <i>Barbastella barbastellus</i> )	p	618	1 125	i	C	B	B	C	B
1310 Дългокрил прилеп ( <i>Miniopterus schreibersii</i> )	w	3 000	4 000	i	C	B	B	C	B
1310 Дългокрил прилеп ( <i>Miniopterus schreibersii</i> )	r	4 000	5 000	i	C	B	B	C	B
1323 Дългоух нощник ( <i>Myotis bechsteinii</i> )	p	-	-	-	P	B	B	C	B
1307 Остроух нощник ( <i>Myotis blythii</i> )	r	600	1 500	i	C	B	B	C	B
1307 Остроух нощник ( <i>Myotis blythii</i> )	w	2 000	4 000	i	R	A	B	C	A
1316 Дългопръст нощник ( <i>Myotis saraccinii</i> )	p	100	200	i	R	C	B	C	C
1316 Дългопръст нощник ( <i>Myotis saraccinii</i> )	w	5 000	11 000	i	C	A	B	C	A
1321 Трицветен нощник ( <i>Myotis emarginatus</i> )	r	251	500	i	R	C	B	C	C
1324 Голям нощник ( <i>Myotis myotis</i> )	r	600	1 500	i	C	B	B	C	B
1324 Голям нощник ( <i>Myotis myotis</i> )	c	-	-	-	R	B	B	C	B

ДОКЛАД за оценка за степента на въздействие на инвестиционно предложение: „Изграждане на хотел ресторант и кафе-аператив“ в поземлени имоти с идентификатори 02974.7.87 и 02974.7.88 по КК и КР на землището на с. Бачково, община Асеноград, област Пловдив, върху защитени зони BG0001031 „Родопи - Средни“ съгласно Директива 92/43/ЕИО за опазване на природните местообитания и на дивата флора и фауна и BG0002073 „Добростан“ съгласно Директива 2009/147/ЕО за опазване на дивите птици

Възложител: Емил Данчев Бакларов

1324 Голям нощник ( <i>Myotis myotis</i> )	w	2 000	4 000	i	C	B	B	C	B
1335 Лалугер ( <i>Spermophilus citellus</i> )	p	15	15	c	R	C	B	C	A
1352 * Европейски вълк ( <i>Canis lupus</i> )	p	20	25	i	-	B	A	C	A
1354 * Кафява мечка ( <i>Ursus arctos</i> )	p	34	34	i	-	B	A	B	A
1355 Видра ( <i>Lutra lutra</i> )	p	30	35	i	C	C	B	C	A
2635 Пъстър нор ( <i>Vormela peregusna</i> )	p	1	1	l	R	C	A	C	A
1371 Дива коза ( <i>Rupicapra rupicapra balcanica</i> )	p	310	420	i	-	B	B	A	A
<b>Влечуги (Reptiles)</b>									
1219 Шипобедрена костенурка ( <i>Testudo graeca</i> )	p	36	36	l	C	C	A	C	A
1217 Шипоопашата костенурка ( <i>Testudo hermanni</i> )	p	45	45	l	C	C	A	C	A
1220 Обикновена блатна костенурка ( <i>Emys orbicularis</i> )	p	15	15	l	C	C	A	C	A
1293 Леопардов смок ( <i>Elaphe situla</i> = <i>Zamenis situla</i> )	p	-	-	l	P	C	A	A	A
5194 Пъстър смок ( <i>Elaphe sauromates</i> )	p	3	3	l	V	C	A	B	A
<b>Земноводни (Amphibians)</b>									
1171 Голям гребенест тритон ( <i>Triturus karelinii</i> )	p	9	9	l	R	C	A	C	A
1193 Жълтокоремна бумка ( <i>Bombina variegata</i> )	p	31	31	l	C	B	A	C	A

ДОКЛАД за оценка за степента на въздействие на инвестиционно предложение: „Изграждане на хотел ресторант и кафе-аператив” в поземлени имоти с идентификатори 02974.7.87 и 02974.7.88 по КК и КР на землището на с. Бачково, община Асеноград, област Пловдив, върху защитени зони BG0001031 „Родопи - Средни” съгласно Директива 92/43/ЕИО за опазване на природните местообитания и на дивата флора и фауна и BG0002073 „Добростан” съгласно Директива 2009/147/ЕО за опазване на дивите птици

Възложител: Емил Данчев Бакларов

<b>Рибѝ (Fish)</b>									
5088 Маришка мряна ( <i>Barbus cyclolepis</i> )	p	-	-	-	C	B	A	C	A
1149 Обикновен цинок ( <i>Cobitis taenia elongatoides</i> )	p	3 305 075	3 305 075	i	C	B	A	C	A
5339 Европейска горчивка ( <i>Rhodeus amarus</i> )	p	463 549	463 549	i	R	C	B	C	B
1146 Балкански цинок ( <i>Sabanejewia aurata balcanica</i> )	p	6 056 990	6 056 990	a	P	C	A	B	A
<b>Безгрѣбначни (Invertebrates)</b>									
1093 * Ручеен рак ( <i>Austropotamobius torrentium</i> )	p	-	-	i	R	C	A	B	A
4053 Обикновен паракалоптенус ( <i>Paracaloptenus caloptenoides</i> )	p	8	8	l	R	B	A	C	A
1083 Брѣмбар рогач ( <i>Lisapius cervus</i> )	p	161 949	318 585	i	R	C	B	C	B
1087* Алпийска розалия ( <i>Rosalia alpina</i> )	p	170 016	309 626	i	R	B	B	C	B
1088 Обикновен сечко ( <i>Cerambyx cerdo</i> )	p	-	-	-	R	C	B	C	B
1089 Буков сечко ( <i>Morigmus funereus</i> )	p	-	-	-	R	B	B	C	B
6199* Четириточкова меча пеперуда ( <i>Euplagia quadripunctaria = Callimorpha quadripunctaria</i> )	p	39 976	72 241	i	C	B	A	C	A
4042 Полиоматус ( <i>Polyommatus eroides</i> )	p	-	-	-	P	C	C	C	C

ДОКЛАД за оценка за степента на въздействие на инвестиционно предложение: „Изграждане на хотел ресторант и кафе-аператив” в поземлени имоти с идентификатори 02974.7.87 и 02974.7.88 по КК и КР на землището на с. Бачково, община Асеноград, област Пловдив, върху защитени зони BG0001031 „Родопи - Средни” съгласно Директива 92/43/ЕИО за опазване на природните местообитания и на дивата флора и фауна и BG0002073 „Добростан” съгласно Директива 2009/147/ЕО за опазване на дивите птици

Възложител: Емил Данчев Бакларов

1065 Еуфидриас ( <i>Euphydryas aurinia</i> )	p	-	-	-	R	B	A	B	A
1074 Торбогнездица ( <i>Eriogaster catax</i> )	p	-	-	-	R	C	A	C	B
4032 <i>Dioszeghyana schmidtii</i>	p	9 964	14 047	i	R	C	A	B	A
1032* Бисерна мида ( <i>Unio crassus</i> )	p	-	-	i	R	C	A	C	B
<b>Растения (Plantes)</b>									
1902 Венерино пантофче ( <i>Cypripedium calceolus</i> )	p	-	-	-	V	A	A	A	B
4103 Калописиева дактилориза ( <i>Dactylorhiza kalopissii</i> )	p	45	150	i	-	B	C	A	B

#### Легенда:

**Тип:** **p** - местни популации (намираат се в зоната през цялата година - немигриращи видове или растения, постоянна популация от мигриращи видове); **r** - възпроизвеждащи се: използват зоната за отглеждане на малки (напр. размножаване, гнездене); **c** – съсредоточаване: зоната се използва за спиране или кацане, или почивка по време на прелет, извън местата за размножаване или с изключение на презимуването; **w** – презимуване: използващи зоната през зимата.

**Единица:** **a** – ареа (площ покрита от популацията, в м<sup>2</sup>); **c** – брой колонии; **i** – брой индивиди; **I** – брой находища;

**Категория на плътността:** **C** – обичайни; **R** – редки; **V** – много редки; **P** – налични.

**Популация** (представителност) (размер и плътност на популацията на вида, обитаваща зоната, в сравнение с популациите, представени в границите на националната територия): **A** – отлична; **B** – добра; **C** – значителна; **D** – незначително наличие.

**Опазване** (степен на съхранение на характерните особености на природните местообитанията, които са важни за разглежданите видове, и възможности за възстановяване): **A** – отлично; **B** – добро; **C** – средно или намалено.

**Изоляция** (степен на изолация на популацията, присъстваща в зоната по отношение на естествения обхват на видовете): **A** – (почти) изолирана популация; **B** – неизолирана популация, но на границите на ареала на разпространение; **C** – неизолирана популация в рамките на разширен ареал на разпространение.

**Цялостна оценка** (стойност): **A** – отлична; **B** – добра; **C** – значима.

\* - вид, изискващ приоритетно съхранение на неговото местообитание.

Целите, за които е обявена защитена зона BG0001031 “Родопи - Средни” са описани в Заповед на Министъра на околната среда и водите с № РД-351 от 31-ти март 2021 г.:

ДОКЛАД за оценка за степента на въздействие на инвестиционно предложение: „Изграждане на хотел ресторант и кафе-аператив” в поземлени имоти с идентификатори 02974.7.87 и 02974.7.88 по КК и КР на землището на с. Бачково, община Асеноград, област Пловдив, върху защитени зони BG0001031 „Родопи - Средни” съгласно Директива 92/43/ЕИО за опазване на природните местообитания и на дивата флора и фауна и BG0002073 „Добростан“ съгласно Директива 2009/147/ЕО за опазване на дивите птици

Възложител: Емил Данчев Бакларов

- опазване и поддържане на типовете природни местообитания, посочени в таблица 5, местообитанията на посочените в таблица 6 видове, техните популации и разпространение в границите на зоната, за постигане и поддържане на благоприятното им природозащитно състояние в съответните биогеографски региони;
- подобряване на структурата и функциите на природни местообитания с кодове 3260, 6210 (\*важни местообитания на орхидеи), 62A0, 6430, 6520, 91E0\*, 91M0, 91W0 в двата биогеографски региона и на природно местообитание с код 6220\* в частта от защитената зона, попадаща в Континенталния биогеографски регион;
- подобряване на местообитанията на вида Обикновена блатна костенурка (*Emys orbicularis*) в двата биогеографски региона;
- подобряване на местообитанията на видовете Средиземноморски подковонос (*Rhinolophus blasii*), Подковонос на Мехели (*Rhinolophus mehelyi*) и Калописиева дактилориза (*Dactylorhiza kalopissii*) в частта от защитената зона, попадаща в Алпийския биогеографски регион;
- подобряване на местообитанията на видовете Дългоух нощник (*Myotis bechsteini*), Леопардов смок (*Elaphe situla*) и Шипобедрена костенурка (*Testudo graeca*) в частта от защитената зона, попадаща в Континенталния биогеографски регион;
- при необходимост подобряване на състоянието или възстановяване на типове природни местообитания, посочени в таблица 5, местообитания на посочени в таблица 6 видове и техни популации, и
- поддържане на свързаността на местообитанията на приоритетните за опазване видове \*Кафява мечка (*Ursus arctos*) и \*Европейски вълк (*Canis lupus*).

Приоритетни за опазване в защитената зона са типовете природни местообитания и видовете от таблици 5 и 6, означени със знак (\*) в приложения № 1 и № 2 от ЗБР, видът Венерино пантофче (*Cypripedium calceolus*), както и типовете природни местообитания и видовете, за които са определени цели за подобряване.

Съгласно СФ на защитена зона BG0001031 “Родопи - Средни”, заплахите, натиска и дейностите с въздействие върху нея са отразени в таблица 7, като в него не са отбелязани такива с позитивно влияние.

**Таблица 5. Отрицателни въздействия върху защитена зона BG0001031 “Родопи - Средни” (Източник: Стандартен формуляр на зоната, актуализиран през 12.2018 г.)**

Заплахи и натиск (код и вид)	Замърсяване (код и вид)	Външно/вътрешно за зоната
<b><u>Въздействия с голяма важност</u></b>		
<b>A04.03</b> Изоставяне на системите на паша, липса на изпасване	-	вътрешно
<b>B</b>	-	вътрешно
<b>B01.02</b> Изкуствено залесяване в открити земи (неместни дървесни видове)	-	вътрешно
<b>B02.01</b> Повторно залесяване	-	вътрешно

ДОКЛАД за оценка за степента на въздействие на инвестиционно предложение: „Изграждане на хотел ресторант и кафе-аператив” в поземлени имоти с идентификатори 02974.7.87 и 02974.7.88 по КК и КР на землището на с. Бачково, община Асеноград, област Пловдив, върху защитени зони BG0001031 „Родопи - Средни“ съгласно Директива 92/43/ЕИО за опазване на природните местообитания и на дивата флора и фауна и BG0002073 „Добростан“ съгласно Директива 2009/147/ЕО за опазване на дивите птици

Възложител: Емил Данчев Бакларов

<b>F03.01</b> Лов	-	вътрешно
<b>F03.02.03</b> Залагане на капани, отравяне, браконьерски улов	-	вътрешно
<b>J02</b> Предизвикани от човека промени на хидравличните условия	-	вътрешно
<b>J02.05</b> Изменения на хидрографските функции, общи	-	вътрешно
<b><i>Въздействия със средна важност</i></b>		
<b>B02.02</b> Разчистване на горите	-	вътрешно
<b>B02.03</b> Отстраняване на горския подлес	-	вътрешно
<b>B02.04</b> Отстраняване на мъртви и умиращи дървета	-	вътрешно
<b>B03</b> Експлоатация на горите без повторно засаждане или естествен растеж	-	вътрешно
<b>D05</b> Подобрен достъп до обекта	-	вътрешно
<b>E01</b> Урбанизирани райони, обитавани от човека	-	вътрешно
<b>E02</b> Промислени или търговски зони	-	вътрешно
<b>E03.01</b> Депониране на битови отпадъци / отпадъци от почивни домове	-	вътрешно
<b>E03.03</b> Депониране на инертни материали	-	вътрешно
<b>F03.02.01</b> Събиране на животни (насекоми, влечуги, земноводни)	-	вътрешно
<b>G01.03</b> Моторизирани превозни средства	-	вътрешно
<b>G02.02</b> Ски комплекс	-	вътрешно
<b>J01</b> Пожари и гасене на пожари	-	вътрешно
<b>J02.03</b> Канализиране и отклоняване на води	-	вътрешно
<b><i>Въздействия с ниска важност</i></b>		
<b>A02</b> Промяна на практиката за култивиране	-	вътрешно
<b>A07</b> Използване на биоциди, хормони и химикали	-	вътрешно
<b>A08</b> Торене	-	вътрешно
<b>D01.02</b> Пътища, шосета	-	вътрешно
<b>D02.01</b> Електропроводи и телефонни линии	-	вътрешно

ДОКЛАД за оценка за степента на въздействие на инвестиционно предложение: „Изграждане на хотел ресторант и кафе-аператив” в поземлени имоти с идентификатори 02974.7.87 и 02974.7.88 по КК и КР на землището на с. Бачково, община Асеноград, област Пловдив, върху защитени зони BG0001031 „Родопи - Средни“ съгласно Директива 92/43/ЕИО за опазване на природните местообитания и на дивата флора и фауна и BG0002073 „Добростан“ съгласно Директива 2009/147/ЕО за опазване на дивите птици

Възложител: Емил Данчев Бакларов



<b>F03.02</b> Депониране на промишлени отпадъци	-	вътрешно
<b>F04</b> Конструкции, сгради в пейзажа	-	вътрешно
<b>H07</b>	-	вътрешно

Съгласно Заповедта на Министъра на околната среда и водите с № РД-351 от 31-и март 2021 г. в границите на защитена зона BG0001031 “Родопи - Средни” се забранява:

- провеждане на състезания с моторни превозни средства извън съществуващите пътища и регламентираните за това места;
- движение на мотоциклети, ATV, UTV и бъгита извън съществуващите пътища в неурбанизирани територии; забраната не се прилага за определени на основание на нормативен акт трасета за движение на изброените моторни превозни средства, както и при бедствия, извънредни ситуации и за провеждане на противопожарни, аварийни, контролни и спасителни дейности;
- промяна на начина на трайно ползване, разораване, залесяване и превръщане в трайни насаждения на ливади, пасища и мери при ползването на земеделските земи като такива;
- разораване и залесяване на поляни, голини и други незалесени горски територии в границите на негорските природни местообитания от таблица 5, освен в случаите на доказана необходимост от защита срещу ерозия и порои, както и в случаите на реализиране на допустими планове, програми, проекти или инвестиционни предложения, одобрени по реда на екологичното законодателство;
- премахване на характеристики на ландшафта (синори, жизнени единични и групи дървета, традиционни ивици, заети с храстово-дървесна растителност сред обработваеми земи, защитни горски пояси, каменни огради и живи плетове) при ползването на земеделските земи като такива, освен в случаите на премахванена инвазивни чужди видове дървета и храсти;
- употреба на торове, подобрители на почвата, биологично активни вещества, хранителни субстрати и продукти за растителна защита, които не отговарят на изискванията на Закона за защита на растенията;
- употреба на минерални торове в ливади, пасища, мери и изоставени орни земи, както и на продукти за растителна защита и биоциди от професионална категория на употреба в тези територии, освен при каламитет, епифитотия, епизоотия, епидемия или при прилагане на селективни методи за борба с инвазивни чужди видове;
- използване на органични утайки от промишлени и други води и битови отпадъци за внасяне в земеделските земи без разрешение от специализираните органи на Министерството на земеделието, храните и горите и когато концентрацията на тежки метали, металоиди и устойчиви органични замърсители в утайките превишава фоновите концентрации съгласно приложение № 1 от Наредба № 3 от 2008 г. за нормите за допустимо съдържание на вредни вещества в почвите (ДВ, бр. 71 от 2008 г.);

**ДОКЛАД** за оценка за степента на въздействие на инвестиционно предложение: „Изграждане на хотел ресторант и кафе-аператив” в поземлени имоти с идентификатори 02974.7.87 и 02974.7.88 по КК и КР на землището на с. Бачково, община Асеноград, област Пловдив, върху защитени зони BG0001031 „Родопи - Средни” съгласно Директива 92/43/ЕИО за опазване на природните местообитания и на дивата флора и фауна и BG0002073 „Добростан” съгласно Директива 2009/147/ЕО за опазване на дивите птици

**Възложител: Емил Данчев Бакларов**

- използване на води за напояване, които съдържат вредни вещества и отпадъци над допустимите норми;
- палене на стърнища, слогове, крайпътни ивици и площи със суха и влаголюбива растителност;
- палене на огън, благоустрояване, електрифициране, извършване на стопанска и спортна дейност в неблагоприятните пещери и на входовете им, както и чупене, повреждане, събиране или преместване на скални и пещерни образувания, преграждане на входовете или на отделни техни галерии по начин, възпрепятстващ преминаването на видовете прилепи, предмет на опазване посочени в таблица 6;
- провеждане на спелеоложки проучвания през размножителния период на прилепите - от 1 март до 30 юни;
- паша на домашни животни в горските територии, които са обособени за гори във фаза на старост;
- добив на дървесина и биомаса в горите във фаза на старост освен в случаи на увреждане на повече от 50% от площта на съответната гора във фаза на старост вследствие на природни бедствия и каламитети; в горите във фаза на старост, през които преминават съществуващи горски пътища и други инфраструктурни обекти, при доказана необходимост се допуска сеч на единични сухи, повредени, застрашаващи или пречещи на безопасното движение на хора и пътни превозни средства или на нормалното функциониране на инфраструктурните обекти дървета, и
- изграждане на нови пътища от втори и по-висок клас без обезпечаване изграждането на съответна зелена инфраструктура за преминаване на мечки и други животни.

При изготвянето на настоящия Доклад са взети предвид всички налични на авторите данни за състоянието на природните местообитания и тези на видовете, предмет на опазване от защитена зона BG0001031 “Родопи - Средни”, включително теренно проучване, като тази информация е използвана за анализиране на параметрите на инвестиционното предложение и евентуалните въздействия от него върху защитената зона, като цяло, и върху всеки един от компонентите ѝ с консервационна значимост.

#### **4.2. Защитена зона BG0002073 „Добростан”**

Защитена зона BG0002073 „Добростан” е обявена със Заповед на Министъра на околната среда и водите с № РД-528 от 26-ти май 2010 г, обнародвана в ДВ, бр. 47 от 22-и юни 2010 г.

Определена е, като тип “А” – защитена зона по Директива 2009/147/ЕО за опазване на дивите птици. Общата ѝ площ е 83 655,4406 ha. Обхваща североизточните

**ДОКЛАД** за оценка за степента на въздействие на инвестиционно предложение: *„Изграждане на хотел ресторант и кафе-аператив” в поземлени имоти с идентификатори 02974.7.87 и 02974.7.88 по КК и КР на землището на с. Бачково, община Асеноград, област Пловдив, върху защитени зони BG0001031 „Родопи - Средни” съгласно Директива 92/43/ЕИО за опазване на природните местообитания и на дивата флора и фауна и BG0002073 „Добростан” съгласно Директива 2009/147/ЕО за опазване на дивите птици*

**Възложител: Емил Данчев Бакларов**

части на Западни Родопи, представляващи средно- и високопланинска територия с комплексен билен релеф, прорязан от множество речни долини, като на север граничи с Горнотракийската низина, на запад е естествено очертана от Чепеларската и Манастирска река, а южните ѝ части достигат до реките Давидковска, Арда и язовир Кърджали. Източната граница на зоната минава по реките Боровица и Яйлъдере.

Защитената зона е разположена на териториите на 3 области и 8 общини:

- област Кърджали – общини Ардино, Кърджали и Черноочене;
- област Пловдив – общини Асеновград, Куклен и Лъки. и
- област Смолян – общини Баните и Смолян.

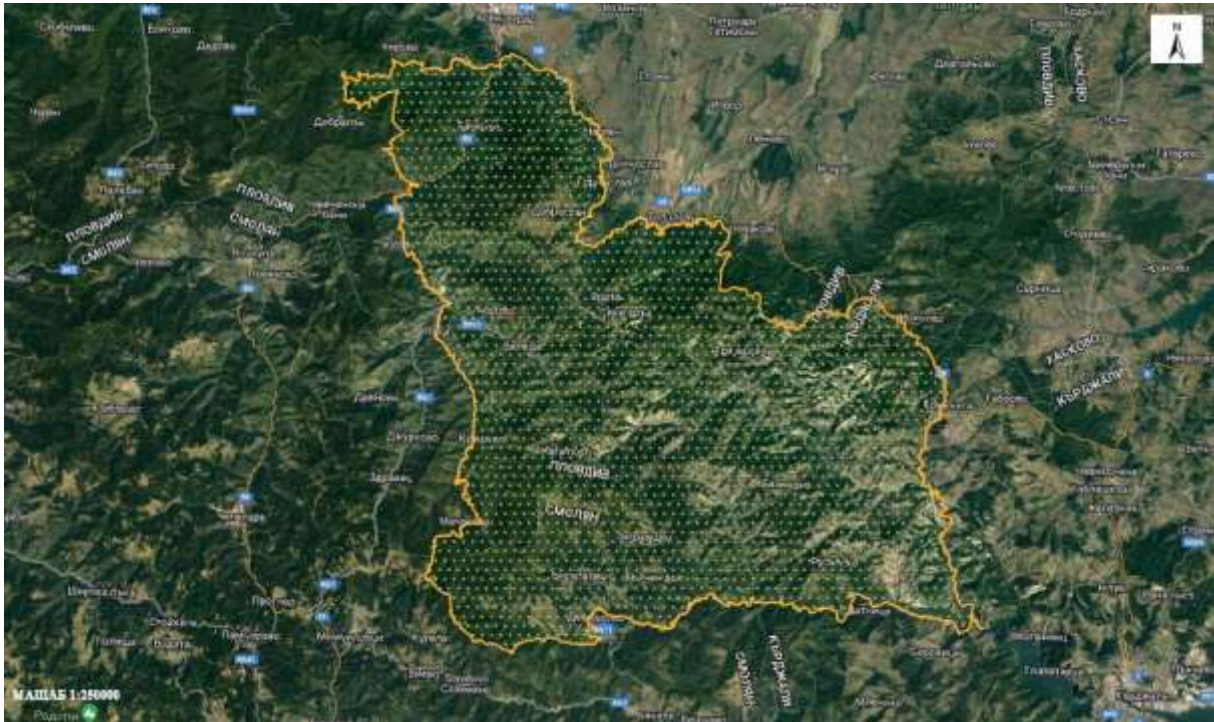

**Фигура 5. Карта с местоположението на Защитена зона BG0002073 “Добростан” (с оранжеви точки)**

Природните условия в ЗЗ BG0002073 “Добростан” са преходни между тези на Западните и Източните Родопи. По-голямата част от територията е заета от горски местообитания. На по-ниската надморска височина се срещат смесени ксеротермни гори от косматия (*Quercus pubescens*) и виргилиевия дъб (*Quercus virgiliana*) с представители на кленовите (*Acer* spp.), както и гори от сребролистна липа (*Tilia tomentosa*). Всички те са с издънков произход. На по-висока надморска височина са разпространени ксеромезофилни и мезофилни гори от обикновен бук (*Fagus sylvatica*), обикновен горун (*Quercus dalechampii*), обикновен (*Carpinus betulus*) и воден габър (*Ostrya carpinifolia*). Иглолистните гори са предимно от бял бор (*Pinus sylvestris*) и обикновен смърч (*Picea abies*) и са представени в южната част на зоната. По заоблените върхове и по склоновете им има открити площи с ливади и пасища с ксеротермна и мезоксеротермна тревна растителност. Земеделските земи на мястото на бука и горуна са разпръснати между естествените местообитания.

ДОКЛАД за оценка за степента на въздействие на инвестиционно предложение: „Изграждане на хотел ресторант и кафе-аператив” в поземлени имоти с идентификатори 02974.7.87 и 02974.7.88 по КК и КР на землището на с. Бачково, община Асеновград, област Пловдив, върху защитени зони BG0001031 „Родопи - Средни“ съгласно Директива 92/43/ЕИО за опазване на природните местообитания и на дивата флора и фауна и BG0002073 „Добростан“ съгласно Директива 2009/147/ЕО за опазване на дивите птици

**Възложител: Емил Данчев Бакларов**

Защитената зона обхваща територии с голяма разлика в надморската височина, което я прави важно място по отношение на разнообразието на орнитофауната. Това богатство е отразено и в немалкия брой на видове от Приложения 1 и 2 на ЗБР, респективно Директива 2009/147/ЕО, които използват зоната през различни периоди от съществуването си. Разпръснато, в подходящи биотопи, гнездят редица дневни грабливи птици, като късопръстия ястреб (*Accipiter brevipes*), белоопашатия мишелов (*Buteo rufinus*), осояда (*Pernis apivorus*), скалния орел (*Aquila chrysaetos*), орела змияр (*Circaetus gallicus*), малкия ирел (*Hieraetus pennatus*), сокола скитник (*Falco peregrinus*) и др. За ниските части на зоната са характерни сирийския пъстър кълвач (*Dendrocopos syriacus*), червеногърбата сврачка (*Lanius collurio*), ястребогушото коприварче (*Sylvia nisoria*), градинска овесарката (*Emberiza hortulana*) и др. Във високопланинските гори има добре запазени популации на пернатоногата кукумявка (*Aegolius funereus*), черния (*Dryocopus martius*), белогърбия (*Dendrocopos leucotos*), трипръстия (*Picoides tridactylus*) и сивия кълвач (*Picus canus*), глухарата (*Tetrao urogallus*), лещарката (*Bonasa bonasia*) и др.

Съгласно СФ на защитена зона BG0002073 “Добростан” територията ѝ е с хабитатно покритие от следните класове:

- N06 (вътрешни водни тела - застояла вода, течаща вода): 1,0%;
- N08 (равнини, шубраци): 8,0%;
- N09 (сухи ливади, степи): 6,0%;
- N10 (влажни ливади, пасища): 3,0%;
- N11 (алпийски и субалпийски тревни площи): -;
- N12 (обширни зърнени култури): 3,0%;
- N15 (други обработваеми земи): 2,0%;
- N16 (широколистни листопадни гори): 40,0 %;
- N17 (иглолистни гори): 9,0%;
- N19 (смесени гори): 24,0%;
- N20 (изкуствен горски монокултури - напр. насаждения от тополи или екзотични дървета): -;
- N21 (негорски площи, заети с растителни видове, включително градини, лозя, трайни насаждения и др.): 2,0%;
- N22 (вътрешни скали, сипеи, пясъци, постоянен сняг и лед): -, и
- N23 (други земи, включително градове, села, пътища, места за отпадъци, мини, индустриални обекти и др.): 2,0%.

Съгласно Заповедта за обявяване на защитена зона BG0002073 “Добростан”, предмет на опазване от зоната са 42 вида птици (36 по чл. 6, ал. 1, т. 3 и 6 по чл. 6, ал. 1, т. 4 от Закона за биологичното разнообразие), първите включени и в Приложения I на Директива 2009/147/ЕО. Данни за състоянието им според СФ на зоната са представени в таблица 8.

ДОКЛАД за оценка за степента на въздействие на инвестиционно предложение: „Изграждане на хотел ресторант и кафе-аператив” в поземлени имоти с идентификатори 02974.7.87 и 02974.7.88 по КК и КР на землището на с. Бачково, община Асеноград, област Пловдив, върху защитени зони BG0001031 „Родопи - Средни” съгласно Директива 92/43/ЕИО за опазване на природните местообитания и на дивата флора и фауна и BG0002073 „Добростан” съгласно Директива 2009/147/ЕО за опазване на дивите птици

Възложител: Емил Данчев Бакларов

**Таблица 6. Видове птици, предмет на опазване в защитена зона BG0002073 “Добростан” и оценка на зоната за тях (Източник: Стандартен формуляр на зоната, актуализиран през 07.2015 г.)**

Вид - код и име	Популация в зоната					Оценка на зоната			
	Тип	Численост		Единица	Категория на плътността	Популация	Опазване	Изоляция	Цялостна оценка
		Мин.	Макс.						
<b>Видове по чл. 6, ал. 1, т. 3 от ЗБР</b>									
A031 Бял щъркел ( <i>Ciconia ciconia</i> )	r	4	4	p	-	C	B	C	C
A030 Черен щъркел ( <i>Ciconia nigra</i> )	r	11	11	p	-	B	A	C	B
A402 Късопръст ястреб ( <i>Accipiter brevipes</i> )	r	1	1	p	-	C	B	C	C
A091 Скален орел ( <i>Aquila chrysaetos</i> )	p	5	5	p	-	B	A	C	A
A404 Кръстат (царски) орел ( <i>Aquila heliaca</i> )	p	1	1	p	-	A	A	C	A
A089 Малък креслив орел ( <i>Aquila rotarina</i> )	r	2	2	p	-	C	B	C	C
A403 Белоопашат мишелов ( <i>Buteo rufinus</i> )	p	7	7	p	-	C	B	C	B
A080 Орел змияр ( <i>Circaetus gallicus</i> )	r	5	5	p	-	C	A	C	A
A078 Белоглав лешояд ( <i>Gyps fulvus</i> )	c	-	1	i	-	C	B	B	C
A078 Белоглав лешояд ( <i>Gyps fulvus</i> )	w	-	1	i	-	C	B	B	C
A093 Ястребов орел ( <i>Hieraetus fasciatus</i> )	c	-	2	i	-	A	B	B	A
A092 Малък орел	r	3	3	p	-	B	A	C	B

ДОКЛАД за оценка за степента на въздействие на инвестиционно предложение: „Изграждане на хотел ресторант и кафе-аператив” в поземлени имоти с идентификатори 02974.7.87 и 02974.7.88 по КК и КР на землището на с. Бачково, община Асеноград, област Пловдив, върху защитени зони BG0001031 „Родопи - Средни” съгласно Директива 92/43/ЕИО за опазване на природните местообитания и на дивата флора и фауна и BG0002073 „Добростан” съгласно Директива 2009/147/ЕО за опазване на дивите птици

Възложител: Емил Данчев Бакларов

<i>(Hieraetus pennatus)</i>									
A092 Малък орел <i>(Hieraetus pennatus)</i>	c	-	-	-	P	B	A	C	B
A077 Египетски лешояд <i>(Neophron percnopterus)</i>	r	1	1	p	-	B	A	C	A
A072 Осояд <i>(Pernis apivorus)</i>	r	9	9	p	-	C	A	C	A
A511 Ловен сокол <i>(Falco cherrug)</i>	p	-	1	i	-	B	A	C	A
A511 Ловен сокол <i>(Falco cherrug)</i>	c	-	1	i	-	B	A	C	A
A095 Белошипа ветрушка <i>(Falco naumanni)</i>	c	-	2	i	-	A	A	B	A
A103 Сокол скитник <i>(Falco peregrinus)</i>	r	4	4	p	-	B	A	C	A
A465 Планински кеклик <i>(Alectoris graeca graeca)</i>	p	25	92	p	-	B	A	B	B
A104 Леуцарка <i>(Bonasa bonasia)</i>	p	91	609	p	-	B	A	C	A
A108 Глухар <i>(Tetrao urogallus)</i>	p	90	90	m	-	B	A	A	A
A122 Ливаден дърдавец <i>(Crex crex)</i>	r	1	5	p	-	C	A	C	C
A223 Пернатонога кукумявка <i>(Aegolius funereus)</i>	p	12	12	p	-	C	A	C	C
A217 Врабчова кукумявка <i>(Glaucidium passerinum)</i>	p	6	6	p	-	B	B	B	C
A224 Козодой <i>(Caprimulgus europaeus)</i>	r	100	300	p	-	B	A	C	A
A224 Козодой <i>(Caprimulgus europaeus)</i>	c	-	-	-	P	B	A	C	A
A229 Земеродно рибарче <i>(Alcedo atthis)</i>	p	14	22	p	-	C	B	C	C

ДОКЛАД за оценка за степента на въздействие на инвестиционно предложение: „Изграждане на хотел ресторант и кафе-аператив“ в поземлени имоти с идентификатори 02974.7.87 и 02974.7.88 по КК и КР на землището на с. Бачково, община Асеноград, област Пловдив, върху защитени зони BG0001031 „Родопи - Средни“ съгласно Директива 92/43/ЕИО за опазване на природните местообитания и на дивата флора и фауна и BG0002073 „Добростан“ съгласно Директива 2009/147/ЕО за опазване на дивите птици

Възложител: Емил Данчев Бакларов

A231 Синявица ( <i>Coracias garrulus</i> )	с	-	-	-	P	C	B	C	C
A231 Синявица ( <i>Coracias garrulus</i> )	г	-	2	р	-	C	B	C	C
A239 Белогръб кълвач ( <i>Dendrocopos leucotos</i> )	р	9	31	р	-	B	A	C	A
A238 Среден пъстър кълвач ( <i>Dendrocopos medius</i> )	р	50	50	р	-	C	A	C	B
A429 Сирийски пъстър кълвач ( <i>Dendrocopos syriacus</i> )	р	70	200	р	-	C	A	C	B
A236 Черен кълвач ( <i>Dryocopus martius</i> )	р	70	70	р	-	C	A	C	B
A234 Сив кълвач ( <i>Picus canus</i> )	р	12	33	р	-	C	A	C	B
A243 Късопръста чучулига ( <i>Calandrella brachydactyla</i> )	г	1	9	р	-	C	B	C	C
A246 Горска чучулига ( <i>Lullula arborea</i> )	р	263	827	р	-	C	A	C	A
A338 Червеногърба сврачка ( <i>Lanius collurio</i> )	г	473	1 369	р	-	C	A	C	B
A338 Червеногърба сврачка ( <i>Lanius collurio</i> )	с	-	-	-	P	C	A	C	B
A307 Ястребогушо коприварче ( <i>Sylvia nisoria</i> )	с	-	-	-	P	C	A	C	C
A307 Ястребогушо коприварче ( <i>Sylvia nisoria</i> )	г	21	25	р	-	C	A	C	C
A442	г	1	3	р	-	C	B	C	C

ДОКЛАД за оценка за степента на въздействие на инвестиционно предложение: „Изграждане на хотел ресторант и кафе-аператив” в поземлени имоти с идентификатори 02974.7.87 и 02974.7.88 по КК и КР на землището на с. Бачково, община Асеноград, област Пловдив, върху защитени зони BG0001031 „Родопи - Средни“ съгласно Директива 92/43/ЕИО за опазване на природните местообитания и на дивата флора и фауна и BG0002073 „Добростан“ съгласно Директива 2009/147/ЕО за опазване на дивите птици

Възложител: Емил Данчев Бакларов

<i>Полубеловрата мухоловка (Ficedula semitorquata)</i>									
A442 <i>Полубеловрата мухоловка (Ficedula semitorquata)</i>	c	-	-	-	P	C	B	C	C
A379 <i>Градинска овесарка (Emberiza hortulana)</i>	c	-	-	-	P	C	-	C	C
A379 <i>Градинска овесарка (Emberiza hortulana)</i>	r	41	407	p	-	C	-	C	C
<b>Видове по чл. 6, ал. 1, т. 4 от ЗБР</b>									
A028 <i>Сива чапла (Ardea cinerea)</i>	c	-	-	-	P	D	-	-	-
A028 <i>Сива чапла (Ardea cinerea)</i>	r	1	9	p	-	D	-	-	-
A053 <i>Зеленоглава патица (Anas platyrhynchos)</i>	p	10	10	p	-	D	-	-	-
A053 <i>Зеленоглава патица (Anas platyrhynchos)</i>	c	-	-	-	P	D	-	-	-
A086 <i>Малък ястреб (Accipiter nisus)</i>	p	23	23	p	-	B	A	C	C
A087 <i>Обикновен мишелов (Buteo buteo)</i>	p	35	35	p	-	C	A	C	C
A099 <i>Сокол орко (Falco subbuteo)</i>	r	3	3	p	-	C	A	C	C
A099 <i>Сокол орко (Falco subbuteo)</i>	c	-	-	-	P	C	A	C	C
A096 <i>Черношипа ветрушка (Керкенец) (Falco tinnunculus)</i>	p	54	72	p	-	B	A	C	C
A136 <i>Речен дъждосвирец (Charadrius dubius)</i>	c	-	-	-	P	B	A	C	C

ДОКЛАД за оценка за степента на въздействие на инвестиционно предложение: „Изграждане на хотел ресторант и кафе-аператив” в поземлени имоти с идентификатори 02974.7.87 и 02974.7.88 по КК и КР на землището на с. Бачково, община Асеноград, област Пловдив, върху защитени зони BG0001031 „Родопи - Средни“ съгласно Директива 92/43/ЕИО за опазване на природните местообитания и на дивата флора и фауна и BG0002073 „Добростан“ съгласно Директива 2009/147/ЕО за опазване на дивите птици

Възложител: Емил Данчев Бакларов



<i>A136 Речен дъждосвирец (Charadrius dubius)</i>	r	13	46	p	-	B	A	C	C
<i>A168 Късокрил кюкавец (Actitis hypoleucos)</i>	r	1	1	p	-	D	-	-	-
<i>A168 Късокрил кюкавец (Actitis hypoleucos)</i>	c	-	-	-	P	D	-	-	-
<i>A230 Пчелояд (Merops apiaster)</i>	r	60	60	p	-	C	B	C	C
<i>A230 Пчелояд (Merops apiaster)</i>	c	-	-	-	P	C	B	C	C

#### Легенда:

**Тип:** **p** - местни популации (намират се в зоната през цялата година - немигриращи видове или растения, постоянна популация от мигриращи видове); **r** - възпроизвеждащи се: използват зоната за отглеждане на малки (напр. размножаване, гнездене); **c** – съсредоточаване: зоната се използва за спиране или кацане, или почивка по време на прелет, извън местата за размножаване или с изключение на презимуването; **w** – презимуване: използващи зоната през зимата.

**Единица:** **i** – брой индивиди; **m** – брой мъжки индивиди; **p** – брой двойки.

**Категория на плътността:** **P** – налични.

**Популация** (представителност) (размер и плътност на популацията на вида, обитаваща зоната, в сравнение с популациите, представени в границите на националната територия): **A** – отлична; **B** – добра; **C** – значителна; **D** – незначително наличие.

**Опазване** (степен на съхранение на характерните особености на природните местообитанията, които са важни за разглежданите видове, и възможности за възстановяване): **A** – отлично; **B** – добро; **C** – средно или намалено.

**Изоляция** (степен на изолация на популацията, присъстваща в зоната по отношение на естествения обхват на видовете): **A** – (почти) изолирана популация; **B** – неизолирана популация, но на границите на ареала на разпространение; **C** – неизолирана популация в рамките на разширен ареал на разпространение.

**Цялостна оценка** (стойност): **A** – отлична; **B** – добра; **C** – значима.

Целите, за които е обявена защитена зона BG0002073 “Добростан” са описани в Заповедта на Министъра на околната среда и водите с № РД-528 от 26-и май 2010 г, обнародвана в ДВ, бр. 47 от 22-и юни 2010 г.:

- опазване и поддържане на местообитанията на посочените в таблица 8 видове птици за постигане на тяхното благоприятно природозащитно състояние, и
- възстановяване на местообитанията на видове птици в таблица 8, за които е необходимо подобряване на природозащитното им състояние.

Съгласно СФ на защитена зона BG0002073 “Добростан”, заплахите, натиска и дейностите с въздействие върху нея са отразени в таблици 9 и 10.

**ДОКЛАД** за оценка за степента на въздействие на инвестиционно предложение: „Изграждане на хотел ресторант и кафе-аператив” в поземлени имоти с идентификатори 02974.7.87 и 02974.7.88 по КК и КР на землището на с. Бачково, община Асеноград, област Пловдив, върху защитени зони BG0001031 „Родопи - Средни“ съгласно Директива 92/43/ЕИО за опазване на природните местообитания и на дивата флора и фауна и BG0002073 „Добростан“ съгласно Директива 2009/147/ЕО за опазване на дивите птици

**Възложител:** Емил Данчев Бакларов

**Таблица 7. Отрицателни въздействия върху защитена зона BG0002073 „Добростан” (Източник: Стандартен формуляр на зоната, актуализиран през 07.2015 г.)**

<i>Заплахи и натиск (код и вид)</i>	<i>Замърсяване (код и вид)</i>	<i>Външно/вътрешно за зоната</i>
<b><u>Въздействия с голяма важност</u></b>		
<b>A03</b> Косене върху тревни площи	-	вътрешно и външно
<b>B</b>	-	вътрешно и външно
<b>B01.02</b> Изкуствено залесяване в открити земи (неместни дървесни видове)	-	вътрешно и външно
<b>B02.02</b> Разчистване на горите	-	външно
<b>F03.02</b> Улов и преместване на животни (сухоземни)	-	вътрешно и външно
<b>F03.02.02</b> Вземане от гнездо (соколи)	-	вътрешно
<b>F03.02.03</b> Залагане на капани, отравяне, браконьерски улов	-	вътрешно и външно
<b>G01.04</b> Алпинизъм, скално катерене, пещерничество	-	вътрешно
<b>J01</b> Пожари и гасене на пожари	-	вътрешно и външно
<b>J02.05.02</b> Променящи структури на вътрешните водни течения	-	външно
<b><u>Въздействия със средна важност</u></b>		
<b>A04.03</b> Изоставяне на системите на паша, липса на изпасване	-	вътрешно и външно
<b>A10</b> Реструктуриране на собствеността върху земеделските земи	-	вътрешно и външно
<b>B02.01</b> Повторно залесяване	-	вътрешно и външно
<b>B02.02</b> Разчистване на горите	-	вътрешно
<b>B02.03</b> Отстраняване на горския подлес	-	външно
<b>B02.04</b> Отстраняване на мъртви и умиращи дървета	-	вътрешно и външно
<b>C01.03.01</b> Ръчно изрязване на торф	-	вътрешно и външно
<b>D01.01</b> Пътеки, писти, велосипедни алеи	-	вътрешно и външно
<b>D01.02</b> Пътища, шосета	-	външно
<b>D02</b> Комунални и обслужващи линии	-	външно
<b>E01</b> Урбанизирани райони, обитавани от човека	-	вътрешно и външно
<b>E03</b> Зауставания	-	вътрешно и външно
<b>E03.01</b> Депониране на битови	-	вътрешно и външно

ДОКЛАД за оценка за степента на въздействие на инвестиционно предложение: „Изграждане на хотел ресторант и кафе-аператив” в поземлени имоти с идентификатори 02974.7.87 и 02974.7.88 по КК и КР на землището на с. Бачково, община Асеноград, област Пловдив, върху защитени зони BG0001031 „Родопи - Средни” съгласно Директива 92/43/ЕИО за опазване на природните местообитания и на дивата флора и фауна и BG0002073 „Добростан” съгласно Директива 2009/147/ЕО за опазване на дивите птици

Възложител: Емил Данчев Бакларов

отпадъци / отпадъци от почивни домове		
<b>E03.04</b> Други зауствания	-	вътрешно и външно
<b>G01.02</b> Ходене, конна езда и немоторизирани превозни средства	-	външно
<b>G01.04</b> Алпинизъм, скално катерене, пещерничество	-	външно
<b>G02</b> Конструкции за спорт и отдиш	-	външно
<b>G02.04</b> Мотописта, писта за бягане	-	вътрешно и външно
<b>G05</b> Друга човешка намеса и безпокойство	-	външно
<b>H</b>	-	външно
<b>H05</b>	-	вътрешно
<b>J02.05.02</b> Променящи структури на вътрешните водни течения	-	вътрешно
<b>K01.01</b> Ерозия	-	външно
<b>L08</b> Наводнение (естествени процеси)	-	външно
<b><u>Въздействия с ниска важност</u></b>		
<b>A02</b> Промяна на практиката за култивиране	-	вътрешно и външно
<b>A05.02</b> Хранене на добитък	-	вътрешно и външно
<b>A07</b> Използване на биоциди, хормони и химикали	-	вътрешно и външно
<b>A08</b> Торене	-	вътрешно и външно
<b>A09</b> Напояване (включва (временен) преход от сухи към ливадни към мокри условия поради напояване)	-	вътрешно и външно
<b>A10.01</b> Отстраняване на живи плетове и горички или храсталаци	-	външно
<b>B02.03</b> Отстраняване на горския подлес	-	вътрешно
<b>D01.02</b> Пътища, шосета	-	вътрешно
<b>D01.05</b> Мост, виадукт	-	вътрешно и външно
<b>D02</b> Комунални и обслужващи линии	-	вътрешно и външно
<b>D02.01</b> Електропроводи и телефонни линии	-	външно
<b>D02.09</b> Други форми на пренос на енергия	-	вътрешно

ДОКЛАД за оценка за степента на въздействие на инвестиционно предложение: „Изграждане на хотел ресторант и кафе-аператив“ в поземлени имоти с идентификатори 02974.7.87 и 02974.7.88 по КК и КР на землището на с. Бачково, община Асеноград, област Пловдив, върху защитени зони BG0001031 „Родопи - Средни“ съгласно Директива 92/43/ЕИО за опазване на природните местообитания и на дивата флора и фауна и BG0002073 „Добростан“ съгласно Директива 2009/147/ЕО за опазване на дивите птици

Възложител: Емил Данчев Бакларов

<b>E01.03</b> Обитаване в разпокъсани райони	-	вътрешно и външно
<b>E01.04</b> Други модели на обитаване	-	вътрешно и външно
<b>E04.01</b> Селскостопански конструкции, сгради в пейзажа	-	вътрешно и външно
<b>F02.03</b> Риболов за отдих	-	вътрешно и външно
<b>F03.01</b> Лов	-	вътрешно и външно
<b>F03.02.01</b> Събиране на животни (насекоми, влечуги, земноводни)	-	вътрешно и външно
<b>F03.02.02</b> Вземане от гнездо (соколи)	-	вътрешно
<b>F04</b> Вземане / отстраняване на сухоземни растения от общ характер	-	вътрешно и външно
<b>G01</b> Спорт и отдих на открито, развлекателни дейности	-	външно
<b>G01.02</b> Ходене, конна езда и немоторизирани превозни средства	-	вътрешно
<b>G02</b> Конструкции за спорт и отдих	-	вътрешно
<b>G02.08</b> Къмпинг и каравани	-	вътрешно и външно
<b>G05</b> Друга човешка намеса и безпокойство	-	вътрешно
<b>G05.04</b> Вандализъм	-	вътрешно и външно
<b>H</b>	-	вътрешно
<b>H04</b>	-	вътрешно и външно
<b>H05</b>	-	външно
<b>L08</b> Наводнение (естествени процеси)	-	вътрешно

**Таблица 8. Положителни въздействия върху защитена зона BG0002073 „Добростан“ (Източник: Стандартен формуляр на зоната, актуализиран през 07.2015 г.)**

<i>Заплахи и натиск (код и вид)</i>	<i>Замърсяване (код и вид)</i>	<i>Външно/вътрешно за зоната</i>
<b><u>Въздействия с голяма важност</u></b>		
<b>B01</b> Залесяване в открити земи	-	вътрешно и външно
<b><u>Въздействия със средна важност</u></b>		
<b>A01</b> Култивиране	-	външно
<b>A04</b> Паша	-	вътрешно и външно
<b>A05.01</b> Животновъдство	-	външно
<b>A10</b> Реструктуриране на собствеността върху земеделските земи	-	вътрешно и външно

ДОКЛАД за оценка за степента на въздействие на инвестиционно предложение: „Изграждане на хотел ресторант и кафе-аператив“ в поземлени имоти с идентификатори 02974.7.87 и 02974.7.88 по КК и КР на землището на с. Бачково, община Асеноград, област Пловдив, върху защитени зони BG0001031 „Родопи - Средни“ съгласно Директива 92/43/ЕИО за опазване на природните местообитания и на дивата флора и фауна и BG0002073 „Добростан“ съгласно Директива 2009/147/ЕО за опазване на дивите птици

Възложител: Емил Данчев Бакларов

<b>B02.03</b> Отстраняване на горския подлес	-	външно
<b>D02</b> Комунални и обслужващи линии	-	външно
<b>E01</b> Урбанизирани райони, обитавани от човека	-	външно
<b>G01.02</b> Ходене, конна езда и немоторизирани превозни средства	-	външно
<b>G01.04</b> Алпинизъм, скално катерене, пещерничество	-	външно
<b>G02</b> Конструкции за спорт и отдих	-	външно
<b><u>Въздействия с ниска важност</u></b>		
<b>A01</b> Култивиране	-	вътрешно
<b>A02</b> Промяна на практиката за култивиране	-	вътрешно и външно
<b>A05.01</b> Животновъдство	-	вътрешно
<b>A05.02</b> Хранене на добитък	-	вътрешно и външно
<b>A08</b> Торене	-	вътрешно и външно
<b>A09</b> Напояване (включва (временен) преход от сухи към ливадни към мокри условия поради напояване)	-	вътрешно и външно
<b>A10.01</b> Отстраняване на живи плетове и горички или храсталаци	-	външно
<b>B02.03</b> Отстраняване на горския подлес	-	вътрешно
<b>D01.05</b> Мост, виадукт	-	вътрешно и външно
<b>D02</b> Комунални и обслужващи линии	-	вътрешно
<b>D02.01</b> Електропроводи и телефонни линии	-	вътрешно и външно
<b>E01.03</b> Обитаване в разпокъсани райони	-	вътрешно и външно
<b>E01.04</b> Други модели на обитаване	-	вътрешно и външно
<b>E03.01</b> Депониране на битови отпадъци / отпадъци от почивни домове	-	външно
<b>E04.01</b> Селскостопански конструкции, сгради в пейзажа	-	вътрешно и външно
<b>F02.03</b> Риболов за отдих	-	вътрешно и външно
<b>F03.02.01</b> Събиране на животни	-	вътрешно и външно

ДОКЛАД за оценка за степента на въздействие на инвестиционно предложение: „Изграждане на хотел ресторант и кафе-аператив” в поземлени имоти с идентификатори 02974.7.87 и 02974.7.88 по КК и КР на землището на с. Бачково, община Асеноград, област Пловдив, върху защитени зони BG0001031 „Родопи - Средни“ съгласно Директива 92/43/ЕИО за опазване на природните местообитания и на дивата флора и фауна и BG0002073 „Добростан“ съгласно Директива 2009/147/ЕО за опазване на дивите птици

Възложител: Емил Данчев Бакларов

(насекоми, влечуги, земноводни)		
<b>F04</b> Вземане / отстраняване на сухоземни растения от общ характер	-	вътрешно и външно
<b>G01</b> Спорт и отдих на открито, развлекателни дейности	-	външно
<b>G02</b> Конструкции за спорт и отдих	-	вътрешно
<b>G02.08</b> Къмпинг и каравани	-	вътрешно и външно
<b>G05.04</b> Вандализъм	-	вътрешно и външно
<b>H04</b>	-	вътрешно и външно

Съгласно Заповедта за обявяване на защитена зона BG0002073 “Добростан” в нея се забранява:

- разораването на пасищата и превръщането им в обработваеми земи;
- използването на пестициди в пасища и ливади, и
- изграждането на водноелектрически централи, с изключение на тези, за които към датата на обнародване на заповедта в „Държавен вестник“ има започната процедура или са съгласувани по реда на глава шеста от Закона за опазване на околната среда и/или чл. 31 от Закона за биологичното разнообразие.

При изготвянето на настоящия Доклад са взети предвид всички налични на авторите данни за състоянието на видовете птици и местообитанията им, предмет на опазване от защитена зона BG0002073 “Добростан”, включително теренно проучване, като тази информация е използвана за анализиране на параметрите на инвестиционното предложение и евентуалните въздействия от него върху защитената зона, като цяло, и върху всеки един от компонентите ѝ с консервационна значимост.

## **5. Описание и анализ на степента на въздействие на инвестиционното предложение върху предмета и целите на опазване на защитените зони**

При описанието и анализа на степента на въздействие на ИП върху предмета и целите на опазване на 33 BG0001031 “Родопи - Средни” и BG0002073 “Добростан” са взети предвид наличните данни от страницата на Натура 2000 към сайта на МОСВ: <http://natura2000.moew.government.bg>, както и други релевантни документи за природните местообитания и видовете, касаещи двете зони. Точната площ на засегнатите природни местообитания и тези на животинските видове без птици е определена, чрез получените с Решение № ЗД-96 от 17.06.2022 г. на МОСВ пространствени данни (.shp-шейп файлове в координатна система WGS 1984 UTM Zone 35N) и в последствие анализирани със софтуер QGIS v.3.18. За уточняване на границите на защитените зони са използвани пространствени данни от досиетата им в горепосочената интернет страница на МОСВ.

При извършването на оценката за степента на въздействие на ИП върху природните местообитания и тези на животинските видове, вкл. птиците, предмет на опазване от двете зони, са използвани данни за местоположението им, представителността и природозащитното им състояние (ПС) в границите на зоните и в

**ДОКЛАД** за оценка за степента на въздействие на инвестиционно предложение: „Изграждане на хотел ресторант и кафе-аператив” в поземлени имоти с идентификатори 02974.7.87 и 02974.7.88 по КК и КР на землището на с. Бачково, община Асеноград, област Пловдив, върху защитени зони BG0001031 „Родопи - Средни“ съгласно Директива 92/43/ЕИО за опазване на природните местообитания и на дивата флора и фауна и BG0002073 „Добростан“ съгласно Директива 2009/147/ЕО за опазване на дивите птици

**Възложител: Емил Данчев Бакларов**

мрежата от Натура 2000 от СФ и Проект "Картиране и определяне на природозащитното състояние на природни местообитания и видове - фаза I", други релевантни документи и лична информация.

Предвид липсата на верифицирани пространствени данни обхващащи точното разпространение на видовете птици в защитените зони приемаме наличното на територията на ИП местообитание, върху което ще има въздействие, като база за преценяване на възможните видове, които го използват. В случая се касае за площ от около 0,14 ha (1,4 dka) от местообитание N16 (широколистни листопадни гори), съгласно СФ на 33 BG0002073 "Добростан", или 0,0004% от това местообитание за зоната.

Освен горния критерии, предвид са взети и видовете птици, предмет на опазване от 33, отбелязани в пространствените данни от последното докладване (обхващащо периода 2012 г. - 2018 г.) към Европейската комисия (ЕК) по Директива 2009/147/ЕО с грид 10x10км, ETRS 89.

При териториална отдалеченост на местообитание спрямо местоположението и функциите на ИП, приемаме че не съществува въздействие върху него от предвидените за реализиране дейности. За всички останали случаи се придържаме към принципа на обобщеното оценяване, включващо отделните параметри на местообитанието на територията на защитената зона и цялата мрежа на Натура 2000 в страната. Използвана е следната степен на оценка на всяко въздействие (отрицателно или положително):

**Таблица 9. Степени на оценка на въздействието**

Без въздействие (0)		Местообитанията и/или видовете не се засягат от ИП.
Незначително въздействие (1)		Местообитанията и/или видовете са засегнати от ИП, в степен, която няма да окаже значителна промяна в разпространението, структурата, функциите и природозащитното им състояние. Критерии: постоянно засягане на площ/численост под 1% от тази на местообитанието в 33.
Средно въздействие (2)	Средно краткосрочно въздействие (2.1)	Местообитанията и/или видовете са засегнати от ИП, в степен, която ще окаже значителна промяна в разпространението, структурата, функциите и природозащитното им състояние в момента, като съществува вероятност тя да бъде намалена в бъдещето. Критерии: моментно засягане на площ/численост над 1% от тази на местообитанието в 33, с

**ДОКЛАД** за оценка за степента на въздействие на инвестиционно предложение: „Изграждане на хотел ресторант и кафе-аператив” в поземлени имоти с идентификатори 02974.7.87 и 02974.7.88 по КК и КР на землището на с. Бачково, община Асеноград, област Пловдив, върху защитени зони BG0001031 „Родопи - Средни“ съгласно Директива 92/43/ЕИО за опазване на природните местообитания и на дивата флора и фауна и BG0002073 „Добростан“ съгласно Директива 2009/147/ЕО за опазване на дивите птици

**Възложител: Емил Данчев Бакларов**

		вероятност за намаляване под 1% след време.
	Средно дългосрочно въздействие (2.2)	Местообитанията и/или видовете са засегнати от ИП, в степен, която няма да окаже значителна промяна в разпространението, структурата, функциите и природозащитното им състояние в момента, но съществува вероятност от такава промяна в бъдещето. Критерии: моментно засягане на площ под 1% от тази на местообитанието в ЗЗ, с вероятност за увеличаване над 1% след време.
Значително въздействие (3)		Местообитанията и/или видовете са засегнати от ИП, в степен, която ще окаже значителна промяна в разпространението, структурата, функциите и природозащитното им състояние в момента, като съществува вероятност тя да се запази и в бъдещето. Критерии: постоянно засягане на площ над 1% от тази на местообитанието в ЗЗ.

На 15.09.2022 г. беше извършено посещение на територията, като целта му бе да се определи на терен засегнатата площ на местообитание *92C0 Горы от Platanus orientalis* от реализирането на ИП и състоянието му, както и да се установят животинските видове от природозащитно значение за ЗЗ ВГ0001031 “Родопи - Средни” и ВГ0002073 „Добростан“, обитаващи проучваното място, тяхната представителност и статут.

На територията на ПИ 02974.7.87 беше установено наличие на единични възрастни източни чинари (*Platanus orientalis*) по границите на имота, извън рамките на бъдещата площадка, а в ПИ 02974.7.88 се регистрираха също единични по-млади дървета на вида, както и отделни индивиди на белия салкъм (*Robinia pseudoacacia*), с издънкови прирасти. И в двата имота тревната покривка е оскъдна, като по-голямата им част е асфалтирана или със значително утъпкана почва. С изключение на микробиотопите по короните на дърветата, терените не представляват местообитания на животински видове, предмет на опазване от защитените зони, поради липсата или силната модифицираност на природните местообитания в тях, вследствие на засиленото антропогенно присъствие.

ДОКЛАД за оценка за степента на въздействие на инвестиционно предложение: „Изграждане на хотел ресторант и кафе-аператив” в поземлени имоти с идентификатори 02974.7.87 и 02974.7.88 по КК и КР на землището на с. Бачково, община Асеноград, област Пловдив, върху защитени зони ВГ0001031 „Родопи - Средни“ съгласно Директива 92/43/ЕИО за опазване на природните местообитания и на дивата флора и фауна и ВГ0002073 „Добростан“ съгласно Директива 2009/147/ЕО за опазване на дивите птици

Възложител: Емил Данчев Бакларов





**Снимка 1. Изглед към единични източни чинари (*Platanus orientalis*) и бял салкъм (*Robinia pseudoacacia*) в централната част на ПИ 02974.7.88**



**Снимка 2. Изглед към западните части на ПИ 02974.7.87, ПИ 02974.7.88 и част от път Е-86**

ДОКЛАД за оценка за степента на въздействие на инвестиционно предложение: „Изграждане на хотел ресторант и кафе-аператив“ в поземлени имоти с идентификатори 02974.7.87 и 02974.7.88 по КК и КР на землището на с. Бачково, община Асеноград, област Пловдив, върху защитени зони BG0001031 „Родопи - Средни“ съгласно Директива 92/43/ЕИО за опазване на природните местообитания и на дивата флора и фауна и BG0002073 „Добростан“ съгласно Директива 2009/147/ЕО за опазване на дивите птици

**Възложител: Емил Данчев Бакларов**

За периода на посещение, върху обследваната територия не бяха установени други растителни и животински видове предмет на опазване от ЗЗ BG0001031 “Родопи - Средни” и BG0002073 „Добростан“.

***а) описание и анализ на въздействието на инвестиционното предложение върху типовете природни местообитания и видовете - предмет на опазване в защитените зони***

#### ***Защитена зона BG0001031 “Родопи - Средни”***

*Описание и анализ на въздействието на инвестиционното предложение върху типовете природни местообитания, предмет на опазване в защитената зона*

#### **3140 Твърди олиготрофни до мезотрофни води с бентосни формации от Chara**

Местообитанието е включено в СФ на ЗЗ, но не е отбелязано в Заповедта за обявяването ѝ.

Не се очаква въздействие върху местообитание 3140, поради териториална отдалеченост – приблизително 45,0 km източно от площадката на ИП.

**Без въздействие (0).**

#### **3150 Естествени еутрофни езера с растителност от типа Magnopotamion или Hydrocharition**

Не се очаква въздействие върху местообитание 3150, поради териториална отдалеченост – приблизително 40,0 km изток-югоизточно от площадката на ИП.

**Без въздействие (0).**

#### **3260 Равнинни или планински реки с растителност от Ranunculion fluitantis и CallitricheBatrachion**

Не се очаква въздействие върху местообитание 3260, поради териториална отдалеченост – най-близкият му полигон се намира на приблизително 45,0 km юг-югоизточно от площадката на ИП.

**Без въздействие (0).**

#### **4060 Алпийски и бореални ерикоидни съобщества**

Не се очаква въздействие върху местообитание 4060, поради териториална отдалеченост – най-близкият му полигон се намира на приблизително 25,0 km южно от площадката на ИП.

**Без въздействие (0).**

ДОКЛАД за оценка за степента на въздействие на инвестиционно предложение: „Изграждане на хотел ресторант и кафе-аператив” в поземлени имоти с идентификатори 02974.7.87 и 02974.7.88 по КК и КР на землището на с. Бачково, община Асеноград, област Пловдив, върху защитени зони BG0001031 „Родопи - Средни” съгласно Директива 92/43/ЕИО за опазване на природните местообитания и на дивата флора и фауна и BG0002073 „Добростан” съгласно Директива 2009/147/ЕО за опазване на дивите птици

**Възложител: Емил Данчев Бакларов**

### **5130 Съобщества на *Juniperus communis* върху варовик**

Не се очаква въздействие върху местообитание 5130, поради териториална отдалеченост – най-близкият му полигон се намира на приблизително 5,4 km югоизточно от площадката на ИП.

**Без въздействие (0).**

### **5210 Храсталаци с *Juniperus spp.***

Не се очаква въздействие върху местообитание 5210, поради териториална отдалеченост – най-близкият му полигон се намира на приблизително 0,5 km север-североизточно от площадката на ИП.

**Без въздействие (0).**

### **6110\* Отворени калцифилни или базифилни тревни съобщества от *Alyso-Sedion albi***

Не се очаква въздействие върху местообитание 6110\*, поради териториална отдалеченост – най-близкият му полигон се намира на приблизително 3,8 km източно от площадката на ИП.

**Без въздействие (0).**

### **6210 Полуестествени сухи тревни и храстови съобщества върху варовик (*Festuco-Brometalia*) (\*важни местообитания на орхидеи)**

Не се очаква въздействие върху местообитание 6210, поради териториална отдалеченост – най-близкият му полигон се намира на приблизително 3,7 km север-северозападно от площадката на ИП.

**Без въздействие (0).**

### **6220\* Псевдостепи с житни и едногодишни растения от клас *Thero-Brachypodietea***

Не се очаква въздействие върху местообитание 6220\*, поради териториална отдалеченост – най-близкият му полигон се намира на приблизително 35,0 km югоизточно от площадката на ИП.

**Без въздействие (0).**

### **6230\* Богати на видове картълови съобщества върху силикатен терен в планините**

Не се очаква въздействие върху местообитание 6230\*, поради териториална отдалеченост – приблизително 27,0 km южно от площадката на ИП.

**Без въздействие (0).**

ДОКЛАД за оценка за степента на въздействие на инвестиционно предложение: „Изграждане на хотел ресторант и кафе-аператив“ в поземлени имоти с идентификатори 02974.7.87 и 02974.7.88 по КК и КР на землището на с. Бачково, община Асеноград, област Пловдив, върху защитени зони BG0001031 „Родопи - Средни“ съгласно Директива 92/43/ЕИО за опазване на природните местообитания и на дивата флора и фауна и BG0002073 „Добростан“ съгласно Директива 2009/147/ЕО за опазване на дивите птици

Възложител: Емил Данчев Бакларов

### **62A0 Източно субсредиземноморски сухи тревни съобщества**

Не се очаква въздействие върху местообитание 62A0, поради териториална отдалеченост – най-близкият му полигон се намира на приблизително 3,7 km източно от площадката на ИП.

**Без въздействие (0).**

### **6430 Хидрофилни съобщества от високи треви в равнините и в планинския до алпийския пояс**

Не се очаква въздействие върху местообитание 6430, поради териториална отдалеченост – най-близкият му полигон се намира на приблизително 15,5 km югозападно от площадката на ИП.

**Без въздействие (0).**

### **6510 Низинни сенокосни ливади**

Не се очаква въздействие върху местообитание 6510, поради териториална отдалеченост – най-близкият му полигон се намира на приблизително 16,0 km югоизточно от площадката на ИП.

**Без въздействие (0).**

### **6520 Планински сенокосни ливади**

Не се очаква въздействие върху местообитание 6520, поради териториална отдалеченост – най-близкият му полигон се намира на приблизително 2,4 km източно от площадката на ИП.

### **7140 Преходни блата и плаващи подвижни торфища**

Според Общия доклад за местообитание 7140 прегледан през 06.2022 г., в 33 BG0001031 „Родопи - Средни" то не е установено в нея.

Не се очаква въздействие върху местообитание 7140, поради неустановяването му в защитената зона.

**Без въздействие (0).**

### **7220\* Извори с твърда вода с тувести формации (Cratoneurion)**

Не се очаква въздействие върху местообитание 7220\*, поради териториална отдалеченост – най-близкият му полигон се намира на приблизително 2,2 km южно от площадката на ИП.

**Без въздействие (0).**

ДОКЛАД за оценка за степента на въздействие на инвестиционно предложение: „Изграждане на хотел ресторант и кафе-аператив” в поземлени имоти с идентификатори 02974.7.87 и 02974.7.88 по КК и КР на землището на с. Бачково, община Асеноград, област Пловдив, върху защитени зони BG0001031 „Родопи - Средни“ съгласно Директива 92/43/ЕИО за опазване на природните местообитания и на дивата флора и фауна и BG0002073 „Добростан“ съгласно Директива 2009/147/ЕО за опазване на дивите птици

**Възложител: Емил Данчев Бакларов**

### **8110 Силикатни сипеи от планинския до снежния пояс**

Не се очаква въздействие върху местообитание 8110, поради териториална отдалеченост – най-близкият му полигон се намира на приблизително 14,0 km южно от площадката на ИП.

**Без въздействие (0).**

### **8210 Хазмофитна растителност по варовикови скални склонове**

Не се очаква въздействие върху местообитание 8210, поради териториална отдалеченост – най-близкият му полигон се намира на приблизително 2,0 km източно от площадката на ИП.

**Без въздействие (0).**

### **8220 Хазмофитна растителност по силикатни скални склонове**

Не се очаква въздействие върху местообитание 8220, поради териториална отдалеченост – най-близкият му полигон се намира на приблизително 0,4 km североизточно от площадката на ИП.

**Без въздействие (0).**

### **8230 Силикатни скали с пионерна растителност от съюзите Sedo-Scleranthion или Sedo albi-Veronicion dillenii**

Не се очаква въздействие върху местообитание 8230, поради териториална отдалеченост – най-близкият му полигон се намира на приблизително 8,0 km югозападно от площадката на ИП.

**Без въздействие (0).**

### **8310 Неблагоустроени пещери**

Не се очаква въздействие върху местообитание 8310, поради териториална отдалеченост – най-близкият обект (карстова пещера/ниша) се намира на приблизително 7,5 km южно от площадката на ИП.

**Без въздействие (0).**

### **9110 Букови гори от типа Luzulo-Fagetum**

Не се очаква въздействие върху местообитание 9110, поради териториална отдалеченост – най-близкият му полигон се намира на приблизително 13,5 km югоизточно от площадката на ИП.

**Без въздействие (0).**

ДОКЛАД за оценка за степента на въздействие на инвестиционно предложение: „Изграждане на хотел ресторант и кафе-аператив” в поземлени имоти с идентификатори 02974.7.87 и 02974.7.88 по КК и КР на землището на с. Бачково, община Асеноград, област Пловдив, върху защитени зони BG0001031 „Родопи - Средни“ съгласно Директива 92/43/ЕИО за опазване на природните местообитания и на дивата флора и фауна и BG0002073 „Добростан“ съгласно Директива 2009/147/ЕО за опазване на дивите птици

**Възложител: Емил Данчев Бакларов**

### **9130 Букови гори от типа Asperulo-Fagetum**

Не се очаква въздействие върху местообитание 9130, поради териториална отдалеченост – най-близкият му полигон се намира на приблизително 4,3 km западно от площадката на ИП.

**Без въздействие (0).**

### **9150 Термофилни букови гори (CephalantheroFagion)**

Не се очаква въздействие върху местообитание 9150, поради териториална отдалеченост – най-близкият му полигон се намира на приблизително 1,5 km източно от площадката на ИП.

**Без въздействие (0).**

### **9170 Дъбово-габърви гори от типа GalioCarpinetum**

Не се очаква въздействие върху местообитание 9170, поради териториална отдалеченост – най-близкият му полигон се намира на приблизително 0,6 km югозападно от площадката на ИП.

**Без въздействие (0).**

### **9180\* Смесени гори от съюза Tilio-Acerion върху сипеи и стръмни склонове**

Местообитанието е включено в СФ на ЗЗ, но не е отбелязано в Заповедта за обявяването ѝ.

Не се очаква въздействие върху местообитание 9180\*, поради териториална отдалеченост – приблизително 14,0 km южно от площадката на ИП.

**Без въздействие (0).**

### **91AA\* Източни гори от космат дъб**

Не се очаква въздействие върху местообитание 91AA\*, поради териториална отдалеченост – най-близкият му полигон се намира на приблизително 7,3 km югозападно от площадката на ИП.

**Без въздействие (0).**

### **91BA Мизийски гори от обикновена ела**

Не се очаква въздействие върху местообитание 91BA, поради териториална отдалеченост – най-близкият му полигон се намира на приблизително 2,7 km югоизточно от площадката на ИП.

**Без въздействие (0).**

ДОКЛАД за оценка за степента на въздействие на инвестиционно предложение: „Изграждане на хотел ресторант и кафе-аператив” в поземлени имоти с идентификатори 02974.7.87 и 02974.7.88 по КК и КР на землището на с. Бачково, община Асеноград, област Пловдив, върху защитени зони BG0001031 „Родопи - Средни“ съгласно Директива 92/43/ЕИО за опазване на природните местообитания и на дивата флора и фауна и BG0002073 „Добростан“ съгласно Директива 2009/147/ЕО за опазване на дивите птици

**Възложител: Емил Данчев Бакларов**

### **91CA Рило-Родопски и Старопланински бялборови гори**

Не се очаква въздействие върху местообитание 91CA, поради териториална отдалеченост – най-близкият му полигон се намира на приблизително 11,6 km западно от площадката на ИП.

**Без въздействие (0).**

### **91E0\* Алувиални гори с *Alnus glutinosa* и *Fraxinus excelsior* (Alno-Pandion, Alnion incanae, Salicion albae)**

Не се очаква въздействие върху местообитание 91E0\*, поради териториална отдалеченост – най-близкият му полигон се намира на приблизително 12,0 km юг-югозападно от площадката на ИП.

**Без въздействие (0).**

### **91M0 Балкано-панонски церово-горунови гори**

Не се очаква въздействие върху местообитание 91M0, поради териториална отдалеченост – най-близките му полигонали се намират на приблизително 0,14 km в североизточна и югозападна посоки от площадката на ИП.

**Без въздействие (0).**

### **91W0 Мизийски букови гори**

Не се очаква въздействие върху местообитание 91W0, поради териториална отдалеченост – най-близкият му полигон се намира на приблизително 1,0 km източно от площадката на ИП.

**Без въздействие (0).**

### **91Z0 Мизийски гори от сребролистна липа**

Не се очаква въздействие върху местообитание 91Z0, поради териториална отдалеченост – най-близкият му полигон се намира на приблизително 0,5 km северно от площадката на ИП.

**Без въздействие (0).**

### **92A0 Крайречни галерии от *Salix alba* и *Populus alba***

Според Общия доклад за местообитание 92A0 прегледан през 10.2022 г., в 33 BG0001031 „Родопи - Средни" то не е установено в нея.

Не се очаква въздействие върху местообитание 92A0, поради неустановяването му в защитената зона.

**Без въздействие (0).**

ДОКЛАД за оценка за степента на въздействие на инвестиционно предложение: „Изграждане на хотел ресторант и кафе-аператив” в поземлени имоти с идентификатори 02974.7.87 и 02974.7.88 по КК и КР на землището на с. Бачково, община Асеноград, област Пловдив, върху защитени зони BG0001031 „Родопи - Средни“ съгласно Директива 92/43/ЕИО за опазване на природните местообитания и на дивата флора и фауна и BG0002073 „Добростан“ съгласно Директива 2009/147/ЕО за опазване на дивите птици

**Възложител: Емил Данчев Бакларов**

## 92C0 Гори от *Platanus orientalis*

### *Описание и общо състояние*

В това местообитание се включват крайречни гори, доминирани от източен чинар (*Platanus orientalis*). Разпространението му в България е локализирано в два основни района. Единият включва находищата в Източните и Средните Родопи по долината на р. Арда и по течението на Бачковската река (от Асеновград до Бачковския манастир). Другият район обхваща долините на реките Места и Струма, на юг от Кресненското дефиле. В първия район източният чинар се среща единично или на групи, а във втория образува много по-големи и значително по-запазени съобщества. Естественото разпространение на съобществата на чинара е свързано с поречията на реките, като достига надморска височина до 800-900 m.

Почвите са алувиални и алувиално-делувиални наслаги (*Colluviosols*) край водни течения и водоизточници с постоянно и временно течаща вода с подпочвено и повърхностно овлажняване. Най-добри условия за развитие създават дълбоките, проветриви, богати и умерено влажни почви. Лимитиращ фактор за разпространението на чинаровите гори в страната е температурата. Възрастните дървета понасят ниските температури у нас, но младите особено пониците, страдат и често загиват.

В дървесния етаж на съобществата доминира източният чинар, като единично се срещат *Alnus glutinosa*, *Juglans regia* (вторично разпространен), *Salix alba*, и по-високо, по северните склонове на Беласица се появяват *Castanea sativa*, *Fagus sylvatica* и *Ostrya carpinifolia*. Съобществата в планинските местности, представляват тесни ивици по долините на планинските потоци, повечето от които са с целогодишен воден отток. Склоновете на долините са с много големи наклони, като на места представляват отвесни скални стени или сипеи. Почвите представляват наносни материали с различни размери от огромни каменни блокове до пясък.

Мрежата от защитени зони в страната обхваща 86,2% от площта на природно местообитание 92C0. Съгласно резултатите от проект „Картиране и определяне на природозащитното състояние на природни местообитания и видове - фаза I”, за референтна площ на национално ниво се приемат 556,20 ha, като в Континенталния биогеографски регион се намират 491,67 ha от общата площ на природното местообитание, а в Алпийския биогеографски регион площта е 64,53 ha.

Основните заплахи за местообитанията са свързани със троителството на хидротехнически съоръжения, свързано с нарушение на водния отток и пресушаване на реките. Незаконните сечи от местното население, което е свързано с ползване на дървесина предимно за отопление, паша на селскостопански животни и пожари, залесяване с екзоти и хибридни тополи, нерегламентирани рекреация туризъм, строителство и инфраструктура, природни нарушения и тенденции, сукцесии.

Съгласно последното докладване за периода 2012 - 2018 г. на България по чл. 17 от Директивата за хабитатите, оценката за общото природозащитното състояние на природно местообитание 92C0 е „Неблагоприятно-незадоволително” и за двата биогеографски региона.

ДОКЛАД за оценка за степента на въздействие на инвестиционно предложение: „Изграждане на хотел ресторант и кафе-аператив” в поземлени имоти с идентификатори 02974.7.87 и 02974.7.88 по КК и КР на землището на с. Бачково, община Асеновград, област Пловдив, върху защитени зони BG0001031 „Родопи - Средни” съгласно Директива 92/43/ЕИО за опазване на природните местообитания и на дивата флора и фауна и BG0002073 „Добростан” съгласно Директива 2009/147/ЕО за опазване на дивите птици

Възложител: Емил Данчев Бакларов



**Състояние на природно местообитание 92C0 Гори от *Platanus orientalis* на територията на защитена зона BG0001031 „Родопи - Средни“**

Съгласно стандартния формуляр на зоната (актуализиран през 12.2018 г.), местообитанието е представено на площ от 3,66 ha.

Цялостната оценка на стойността на ЗЗ за опазването на местообитанието е „добра“ (А), като то е с „добра“ представителност (А) в нея, площта му е под 15% от тази в страната (С) и степента на опазване „добра“ (А).

Съгласно доклада за природно местообитание 92C0 в BG0001031 „Родопи - Средни“ общата оценка на състоянието му в нея е „Неблагоприятно – лошо“, като оценките по конкретните критерий и параметри са:

- **Критерий: Площ в границите на зоната**

Параметър: Заемана площ от природното местообитание в обхвата на зоната – „Неблагоприятно – лошо“;

Цялостна оценка по този критерий – „Неблагоприятно – лошо“ състояние.

- **Критерий: Структура и функции**

Параметър: Склоненост/пълнота (средно претеглена) на първия дървесен етаж – „Благоприятно“ състояние;

Параметър: Състав на първия дървесен етаж – „Благоприятно“ състояние;

Параметър: Средна възраст на първия дървесен етаж (средно претеглена) – „Благоприятно“ състояние;

Параметър: Гори във фаза на старост – „Неблагоприятно – незадоволително“ състояние;

Параметър: Количество мъртва дървесина – „Неблагоприятно – незадоволително“ състояние;

Параметър: Наличие на стари дървета с поне един клас на възраст над средната на насаждението – „Неблагоприятно – незадоволително“ състояние;

Параметър: Приземна покривка – „Благоприятно“ състояние;

Цялостна оценка по този критерий – „Неблагоприятно – незадоволително“ състояние.

- **Критерий: Бъдещи перспективи (заплахи и влияния)**

Параметър: Неправилно планирани и изведени сечи; безпокойство, браконьерство – „Благоприятно“ състояние;

Параметър: Изнасяне на мъртва дървесина – „Благоприятно“ състояние;

Параметър: Залесяване с екзоти, неместни видове и хибриди – „Благоприятно“ състояние;

Параметър: Пожари – „Благоприятно“ състояние;

Параметър: Рекреация и туризъм – „Благоприятно“ състояние;

Параметър: Строителство и инфраструктура – „Благоприятно“ състояние;

Параметър: Паша – „Благоприятно“ състояние;

Параметър: Природни нарушения и тенденции – „Благоприятно“ състояние;

Параметър: Наличие на сукцесионни процеси – „Благоприятно“ състояние;

Параметър: Нерегламентирано и неправилно добиване на недървесни горски ресурси – „Благоприятно“ състояние;

ДОКЛАД за оценка за степента на въздействие на инвестиционно предложение: „Изграждане на хотел ресторант и кафе-аператив“ в поземлени имоти с идентификатори 02974.7.87 и 02974.7.88 по КК и КР на землището на с. Бачково, община Асеноград, област Пловдив, върху защитени зони BG0001031 „Родопи - Средни“ съгласно Директива 92/43/ЕИО за опазване на природните местообитания и на дивата флора и фауна и BG0002073 „Добростан“ съгласно Директива 2009/147/ЕО за опазване на дивите птици

Възложител: Емил Данчев Бакларов

Цялостна оценка по този критерий – „Благоприятно” състояние.

### ***Състояние на природно местообитание 92C0 Гори от *Platanus orientalis* в границите на ИП***

Полигонът на местообитанието попадащо в границите на ИП се отнася към Алпийския биогеографски регион.

И двата имота предмет на ИП, попадат почти изцяло в полигон на местообитанието. При посещението им, се установиха единични възрастни дървета от източен чинар (*Platanus orientalis*) – две в ПИ 02974.7.87 и три в ПИ 02974.7.88. Заетата от дърветата площ е около 100 m<sup>2</sup>, или 0,01 ha (0,27% от местообитанието в зоната). Около тях липсва приземна покривка характерна за местообитанието, като растителността там е ограничена по площ и силно рудерализирана. Останалата част от имотите е асфалтирана и местообитанието не е налично в нея. В границите на ИП не беше установено природно местообитание 92C0 Гори от *Platanus orientalis* с типични структура и функции.

### ***Въздействие върху природно местообитание 92C0 Гори от *Platanus orientalis* от реализирането на ИП***

Съгласно получените от МОСВ пространствени данни, местообитание 92C0 се среща и в двата имота предмет на ИП с обща площ 0,157 ha (0,085 ha в ПИ 02974.7.87 и 0,072 ha в ПИ 02974.7.88). Реално, на посочената територия се намират единични възрастни дървета *Platanus orientalis* без структура и функции на типичното местообитание.

### ***Въздействия по време на строителството и експлоатацията***

#### **Загуба на местообитание:**

Предвидената площ за осъществяване на строителните дейности не предполага засягане на наличните дървета *Platanus orientalis*. Не се предполага засягане и на функциите на дърветата, поради недълбоките изкопни работи, достатъчно отдалечени от дърветата. При спазване на нормативните изисквания за работа с отпадъци не се предполага и замърсяване на почвата.

По време на експлоатацията не се очаква засягане на наличните дървета *Platanus orientalis*, поради естеството на бъдещата дейност – използване от посетители на реализиран обект за отдих и обществено хранене.

**Оценка на въздействието: Без въздействие (0).**

#### **Промяна на местообитанието и видовия състав:**

На територията предвидена за осъществяване на ИП не е установено типично местообитание 92C0 Гори от *Platanus orientalis*. Единичните дървета *Platanus orientalis*

ДОКЛАД за оценка за степента на въздействие на инвестиционно предложение: „Изграждане на хотел ресторант и кафе-аператив” в поземлени имоти с идентификатори 02974.7.87 и 02974.7.88 по КК и КР на землището на с. Бачково, община Асеноград, област Пловдив, върху защитени зони BG0001031 „Родопи - Средни” съгласно Директива 92/43/ЕИО за опазване на природните местообитания и на дивата флора и фауна и BG0002073 „Добростан” съгласно Директива 2009/147/ЕО за опазване на дивите птици

**Възложител: Емил Данчев Бакларов**

са изолирани и със силно модифицирана растителна покривка около тях, вследствие на дългогодишното антропогенно влияние.

**Оценка на въздействието: Без въздействие (0).**

#### **Фрагментация:**

Реализирането на ИП не предполага фрагментиране на местообитанието, поради незасягане на наличните единични дървета *Platanus orientalis* в имотите, както и на тези в околните терени.

#### **Инвазивни чужди видове:**

Реализирането на ИП не предполага разпространение на инвазивни чужди видове. При евентуално бъдещо озеленяване трябва да се използват местни растителни видове или такива без инвазивно влияние.

#### **Химически, хидроложки и геоложки промени:**

Реализирането на ИП не предполага появата на въздействия, които да осъществят химически, хидроложки или геоложки промени в района.

Водоснабдяването ще се извършва, чрез свързване с близко съществуваща водопроводна мрежа. Не се предвижда извършването на дейности водещи до промени в химическото състояние на района, както и такива, които да причинят значително засягане на земната кора, имащо капацитета за промяна на геоложката среда.

#### **Кумулативно въздействие:**

При реализирането на ИП не се очаква засягане на терени, в които се среща местообитание *92C0 Гори от Platanus orientalis*, поради което не се предполага кумулативно въздействие с налични или бъдещи обекти или дейности, които да водят до промяна в структурата и/или функциите му.

#### **Цялостна оценка на въздействията от ИП върху природно местообитание 92C0 Гори от Platanus orientalis:**

При реализирането на ИП се очаква засягане на асфалтиран и силно утъпкан почвен терен, обособили се вследствие на изградената инфраструктура и засиленото човешко присъствие.

Наличните единични дървета *Platanus orientalis* не представляват обособено (типично) местообитание 92C0, поради изолираност и силно рудерализирана тревна покривка. Те и не попадат в обсега на бъдещите работи.

Не се очакват фрагментиране, рудерализация по-голяма от установената в момента, засягане от инвазивни чужди видове, химически, хидроложки и геоложки промени. Поради незасягане на местообитанието, не се и очаква увеличаване на кумулативния ефект върху него.

ДОКЛАД за оценка за степента на въздействие на инвестиционно предложение: „Изграждане на хотел ресторант и кафе-аператив” в поземлени имоти с идентификатори 02974.7.87 и 02974.7.88 по КК и КР на землището на с. Бачково, община Асеноград, област Пловдив, върху защитени зони BG0001031 „Родопи - Средни“ съгласно Директива 92/43/ЕИО за опазване на природните местообитания и на дивата флора и фауна и BG0002073 „Добростан“ съгласно Директива 2009/147/ЕО за опазване на дивите птици

Възложител: Емил Данчев Бакларов

**Общата оценка на въздействието от ИП върху местообитанието 92С0 Гори от *Platanus orientalis* в 33 ВG0001031 „Родопи-Средни“ се оценява на „Без въздействие“.**

#### **9410 Ацидофилни гори от *Picea* в планинския до алпийския пояс (*Vaccinio-Piceetea*)**

Не се очаква въздействие върху местообитание 9410, поради териториална отдалеченост – най-близкият му полигон се намира на приблизително 15,5 km югозападно от площадката на ИП.

**Без въздействие (0).**

#### **9530\* Субсредиземноморски борови гори с ендемични подвидове черен бор**

Не се очаква въздействие върху местообитание 9530\*, поради териториална отдалеченост – най-близкият му полигон се намира на приблизително 0,5 km южно от площадката на ИП.

**Без въздействие (0).**

*Описание и анализ на въздействието на инвестиционното предложение върху местообитанията на видовете, предмет на опазване в защитената зона*

#### **Бозайници (*Mammalia*)**

#### **Средиземноморски подковонос (*Rhinolophus blasii*)**

#### **Оценка на популацията и местообитанията на вида в зоната**

В стандартния формуляр на защитената зона видът е оценен, като рядък (R) и са отбелязани от 101 до 250 постоянно обитаващи я индивида. Общата оценка на зоната за опазването на вида и местообитанията му е „добра“ (B), като популацията му е с „добра“ представителност (B) в нея, с добро съхранение (B), без изолиране (C).

По време на проучванията по проект „Картиране и определяне на природозащитното състояние на природни местообитания и видове - фаза I“ (МОСВ 2013), в зоната са установени 2 екземпляра, само от известните летни находища. Площта на потенциално най-благоприятните местообитания е оценена на 1 673,7 ha (1,1% от тази на зоната), а тази на потенциално подходящите хранителни местообитания на 52 467 ha (33,8 % от тази на зоната).

Общата оценка за ПС на вида в зоната е: **„Неблагоприятно -незадоволително“ състояние.**

#### **Оценка на популацията и местообитанията на вида на територията на ИП**

Според пространствените данни получени от МОСВ, на територията на ИП не са регистрирани индивиди на вида, като в нея се намират само потенциално най-

ДОКЛАД за оценка за степента на въздействие на инвестиционно предложение: „Изграждане на хотел ресторант и кафе-аператив“ в поземлени имоти с идентификатори 02974.7.87 и 02974.7.88 по КК и КР на землището на с. Бачково, община Асеноград, област Пловдив, върху защитени зони ВG0001031 „Родопи - Средни“ съгласно Директива 92/43/ЕИО за опазване на природните местообитания и на дивата флора и фауна и ВG0002073 „Добростан“ съгласно Директива 2009/147/ЕО за опазване на дивите птици

**Възложител: Емил Данчев Бакларов**

благоприятните му хранителни местообитания с площ от 0,14 ha. Видът не е установен и при теренното посещение.

### **Оценка на въздействията върху популацията и местообитанията на вида от реализирането на ИП**

#### ***Загуба на местообитания***

От реализирането на ИП не се очаква загуба на местообитания, поради незасягане на обекти, които са пригодни за живот на вида (стари дървета, сгради, скални ниши и др.). Получените пространствени данни показват засягане на хранителните местообитания с площ от 0,14 ha, което е 0,0003% от тези в зоната. Предвид липсата на растителна покривка в по-голямата част от площта на ИП и наличие на модифицирана оскъдна такава в останалата част, засегнатия терен не може да се определи, като източник на трофична база за вида. От предвидените дейности не се очаква засягане и на короните на дърветата в района.

**Без въздействие (0).**

#### ***Загуба на индивиди***

Местоположението и характерът на ИП, както и липсата на регистрация на вида на разглежданата територията, не предполагат загуба на индивиди.

**Без въздействие (0).**

#### ***Безпокойство***

Предвид липсата на установени индивиди на територията на ИП не се очаква безпокойство върху вида. Предвидените дейности не предполагат подобно влияние върху евентуално налични в района индивиди.

**Без въздействие (0).**

#### ***Фрагментация на популацията и местообитанието***

Засягането на периферен участък от краен полигон на местообитанието на вида и характерът на ИП не предполагат фрагментация на популацията и местата на обитаването му.

**Без въздействие (0).**

#### ***Светлинно замърсяване***

По време на използването на светлинни източници (осветителни тела) през тъмната част от денонощието на топлите месеци е вероятно увеличаване на индивиди от вида в близост до тях, поради концентрирането на хранителна база.

**Незначително въздействие (1).**

ДОКЛАД за оценка за степента на въздействие на инвестиционно предложение: „Изграждане на хотел ресторант и кафе-аператив” в поземлени имоти с идентификатори 02974.7.87 и 02974.7.88 по КК и КР на землището на с. Бачково, община Асеноград, област Пловдив, върху защитени зони BG0001031 „Родопи - Средни“ съгласно Директива 92/43/ЕИО за опазване на природните местообитания и на дивата флора и фауна и BG0002073 „Добростан“ съгласно Директива 2009/147/ЕО за опазване на дивите птици

**Възложител: Емил Данчев Бакларов**

### **Кумулативно въздействие:**

При реализирането на ИП не се очаква негативно засягане на терени, в които се среща вида, поради което не се предполага отрицателно кумулативно въздействие с налични или бъдещи обекти или дейности, които да водят до негативна промяна в местообитанията и популацията на вида. Предвид увеличената възможност за концентриране на трофична база се очаква положително кумулативно въздействие с подобни обекти в района, източници на светлинно влияние.

#### **Незначително въздействие (1).**

### **Цялостна оценка на въздействията върху популацията и местообитанията на средиземноморския подковнонос (*Rhinolophus blasii*) от реализирането на ИП:**

**Незначително въздействие (1)**, поради засягане на значително под 1% (0,0003%) от площта на потенциалните хранителни местообитания на вида в ЗЗ BG0001031 „Родопи-Средни“, чрез възможно създаване на благоприятни условия за концентриране и намиране на хранителна база на минимална част от популацията в зоната.

### **Южен подковнонос (*Rhinolophus euryale*)**

#### **Оценка на популацията и местообитанията на вида в зоната**

В стандартния формуляр на защитената зона видът е оценен, като рядък (R) и са отбелязани от 101 до 250 постоянно обитаващи я индивида. Общата оценка на зоната за опазването на вида и местообитанията му е „значителна“ (C), като популацията му е с „значителна“ представителност (C) в нея, с добро съхранение (B), без изолация (C).

По време на проучванията по проект „Картиране и определяне на природозащитното състояние на природни местообитания и видове - фаза I“ (МОСВ 2013), в зоната са установени 4 находища на вида със 76 размножаващи се и 35 зимуващи индивида. Площта на потенциално най-благоприятните местообитания е оценена на 1 826,9 ha (1,2% от тази на зоната), а тази на потенциално подходящите ловни местообитания е оценена на 18 742 ha (12,1 % от тази на зоната).

Общата оценка за ПС на вида в зоната е: **„Благоприятно“ състояние.**

#### **Оценка на популацията и местообитанията на вида на територията на ИП**

Според пространствените данни получени от МОСВ, на територията на ИП не са регистрирани индивиди на вида, като в нея се намират само потенциално най-благоприятните му хранителни местообитания с площ от 0,14 ha. Видът не е установен и при теренното посещение.

ДОКЛАД за оценка за степента на въздействие на инвестиционно предложение: „Изграждане на хотел ресторант и кафе-аператив“ в поземлени имоти с идентификатори 02974.7.87 и 02974.7.88 по КК и КР на землището на с. Бачково, община Асеноград, област Пловдив, върху защитени зони BG0001031 „Родопи - Средни“ съгласно Директива 92/43/ЕИО за опазване на природните местообитания и на дивата флора и фауна и BG0002073 „Добростан“ съгласно Директива 2009/147/ЕО за опазване на дивите птици

**Възложител: Емил Данчев Бакларов**

## **Оценка на въздействията върху популацията и местообитанията на вида от реализирането на ИП**

### ***Загуба на местообитания***

От реализирането на ИП не се очаква загуба на местообитания, поради незасягане на обекти, които са пригодни за живот на вида (стари дървета, сгради, скални ниши и др.). Получените пространствени данни показват засягане на хранителните местообитания с площ от 0,14 ha, което е 0,0007% от тези в зоната. Предвид липсата на растителна покривка в по-голямата част от площта на ИП и наличие на модифицирана оскъдна такава в останалата част, засегнатия терен не може да се определи, като източник на трофична база за вида. От предвидените дейности не се очаква засягане и на короните на дърветата в района.

**Без въздействие (0).**

### ***Загуба на индивиди***

Местоположението и характерът на ИП, както и липсата на регистрация на вида на разглежданата територията, не предполагат загуба на индивиди.

**Без въздействие (0).**

### ***Безпокойство***

Предвид липсата на установени индивиди на територията на ИП не се очаква безпокойство върху вида. Предвидените дейности не предполагат подобно влияние върху евентуално налични в района индивиди.

**Без въздействие (0).**

### ***Фрагментация на популацията и местообитанието***

Засягането на периферен участък от краен полигон на местообитанието на вида и характерът на ИП не предполагат фрагментация на популацията и местата на обитаването му.

**Без въздействие (0).**

### ***Светлинно замърсяване***

По време на използването на светлинни източници (осветителни тела) през тъмната част от денонощието на топлите месеци е вероятно увеличаване на индивиди от вида в близост до тях, поради концентрирането на хранителна база.

**Незначително въздействие (1).**

ДОКЛАД за оценка за степента на въздействие на инвестиционно предложение: „Изграждане на хотел ресторант и кафе-аператив” в поземлени имоти с идентификатори 02974.7.87 и 02974.7.88 по КК и КР на землището на с. Бачково, община Асеноград, област Пловдив, върху защитени зони BG0001031 „Родопи - Средни“ съгласно Директива 92/43/ЕИО за опазване на природните местообитания и на дивата флора и фауна и BG0002073 „Добростан“ съгласно Директива 2009/147/ЕО за опазване на дивите птици

**Възложител: Емил Данчев Бакларов**

### **Кумулативно въздействие:**

При реализирането на ИП не се очаква негативно засягане на терени, в които се среща вида, поради което не се предполага отрицателно кумулативно въздействие с налични или бъдещи обекти или дейности, които да водят до негативна промяна в местообитанията и популацията на вида. Предвид увеличената възможност за концентриране на трофична база се очаква положително кумулативно въздействие с подобни обекти в района, източници на светлинно влияние.

#### **Незначително въздействие (1).**

### **Цялостна оценка на въздействията върху популацията и местообитанията на южния подкованос (*Rhinolophus euryale*) от реализирането на ИП:**

**Незначително въздействие (1)**, поради засягане на значително под 1% (0,0007%) от площта на потенциалните хранителни местообитания на вида в ЗЗ BG0001031 „Родопи-Средни“, чрез възможно създаване на благоприятни условия за концентриране и намиране на хранителна база на минимална част от популацията в зоната.

### **Голям подкованос (*Rhinolophus ferrumequinum*)**

#### **Оценка на популацията и местообитанията на вида в зоната**

В стандартния формуляр на защитената зона видът е оценен, като обичаен (С) и са отбелязани от 1 000 до 2 000 постоянно обитаващи я индивида. Общата оценка на зоната за опазването на вида и местообитанията му е „добра“ (В), като популацията му е с „добра“ представителност (В) в нея, с добро съхранение (В), без изолиране (С).

По време на проучванията по проект „Картиране и определяне на природозащитното състояние на природни местообитания и видове - фаза I“ (МОСВ 2013), в зоната са установени 21 находища на вида с 1 088 размножаващи се и 98 зимуващи индивида. Площта на потенциално най-благоприятните местообитания е оценена на 3 744 ha (2,4% от тази на зоната), а тази на потенциално подходящите ловни местообитания е оценена на 22 130 ha (14,3 % от тази на зоната).

Общата оценка за ПС на вида в зоната е: **„Благоприятно“ състояние.**

#### **Оценка на популацията и местообитанията на вида на територията на ИП**

Според пространствените данни получени от МОСВ, на територията на ИП не са регистрирани индивиди на вида, като в нея се намират потенциално най-благоприятните му местообитания с площ от 0,04 ha и потенциалните хранителни местообитания с площ от 0,14 ha. Видът не е установен и при теренното посещение.

ДОКЛАД за оценка за степента на въздействие на инвестиционно предложение: „Изграждане на хотел ресторант и кафе-аператив“ в поземлени имоти с идентификатори 02974.7.87 и 02974.7.88 по КК и КР на землището на с. Бачково, община Асеноград, област Пловдив, върху защитени зони BG0001031 „Родопи - Средни“ съгласно Директива 92/43/ЕИО за опазване на природните местообитания и на дивата флора и фауна и BG0002073 „Доброостан“ съгласно Директива 2009/147/ЕО за опазване на дивите птици

**Възложител: Емил Данчев Бакларов**



## **Оценка на въздействията върху популацията и местообитанията на вида от реализирането на ИП**

### ***Загуба на местообитания***

От реализирането на ИП не се очаква загуба на местообитания, поради незасягане на обекти, които са пригодни за живот на вида (стари дървета, сгради, скални ниши и др.). Получените пространствени данни показват засягане на потенциално най-благоприятните му местообитания с площ от 0,04 ha (0,001% от тези в зоната) и хранителните местообитания с площ от 0,14 ha (0,0006% от тези в зоната). Предвид липсата на растителна покривка в по-голямата част от площта на ИП и наличие на модифицирана оскъдна такава в останалата част, засегнатия терен не може да се определи, като източник на трофична база за вида. От предвидените дейности не се очаква засягане и на дърветата в района.

**Без въздействие (0).**

### ***Загуба на индивиди***

Местоположението и характерът на ИП, както и липсата на регистрация на вида на разглежданата територията, не предполагат загуба на индивиди.

**Без въздействие (0).**

### ***Безпокойство***

Предвид липсата на установени индивиди на територията на ИП не се очаква безпокойство върху вида. Предвидените дейности не предполагат подобно влияние върху евентуално налични в района индивиди.

**Без въздействие (0).**

### ***Фрагментация на популацията и местообитанието***

Засягането на периферен участък от краен полигон на местообитанието на вида и характерът на ИП не предполагат фрагментация на популацията и местата на обитаването му.

**Без въздействие (0).**

### ***Светлинно замърсяване***

По време на използването на светлинни източници (осветителни тела) през тъмната част от денонощието на топлите месеци е вероятно увеличаване на индивиди от вида в близост до тях, поради концентрирането на хранителна база.

**Незначително въздействие (1).**

ДОКЛАД за оценка за степента на въздействие на инвестиционно предложение: „Изграждане на хотел ресторант и кафе-аператив” в поземлени имоти с идентификатори 02974.7.87 и 02974.7.88 по КК и КР на землището на с. Бачково, община Асеноград, област Пловдив, върху защитени зони BG0001031 „Родопи - Средни“ съгласно Директива 92/43/ЕИО за опазване на природните местообитания и на дивата флора и фауна и BG0002073 „Добростан“ съгласно Директива 2009/147/ЕО за опазване на дивите птици

**Възложител: Емил Данчев Бакларов**

### **Кумулативно въздействие:**

При реализирането на ИП не се очаква негативно засягане на терени, в които се среща вида, поради което не се предполага отрицателно кумулативно въздействие с налични или бъдещи обекти или дейности, които да водят до негативна промяна в местообитанията и популацията на вида. Предвид увеличената възможност за концентриране на трофична база се очаква положително кумулативно въздействие с подобни обекти в района, източници на светлинно влияние.

#### **Незначително въздействие (1).**

**Цялостна оценка на въздействията върху популацията и местообитанията на големия подковонос (*Rhinolophus ferrumequinum*) от реализирането на ИП:**

**Незначително въздействие (1)**, поради засягане на значително под 1% (0,0006%) от площта на потенциалните хранителни местообитания на вида в ЗЗ BG0001031 „Родопи-Средни“, чрез възможно създаване на благоприятни условия за концентриране и намиране на хранителна база на минимална част от популацията в зоната.

### **Малък подковонос (*Rhinolophus hipposideros*)**

#### **Оценка на популацията и местообитанията на вида в зоната**

В стандартния формуляр на защитената зона видът е оценен, като обичаен (С) и са отбелязани от 251 до 500 постоянно обитаващи я индивида. Общата оценка на зоната за опазването на вида и местообитанията му е „добра“ (В), като популацията му е с „добра“ представителност (В) в нея, с добро съхранение (В), без изолация (С).

По време на проучванията по проект „Картиране и определяне на природозащитното състояние на природни местообитания и видове - фаза I“ (МОСВ 2013), в зоната са установени 27 находища на вида с 316 размножаващи се и 10 зимуващи индивида. Площта на потенциално най-благоприятните местообитания е оценена на 4 254,3 ha (2,7% от тази на зоната), а тази на потенциално подходящите ловни местообитания е оценена на 24 882 ha (16 % от тази на зоната).

Общата оценка за ПС на вида в зоната е: **„Благоприятно“ състояние.**

#### **Оценка на популацията и местообитанията на вида на територията на ИП**

Според пространствените данни получени от МОСВ, на територията на ИП не са регистрирани индивиди на вида, като в нея се намират потенциално най-благоприятните му местообитания с площ от 0,14 ha и потенциалните хранителни местообитания с площ от 0,14 ha. Видът не е установен и при теренното посещение.

ДОКЛАД за оценка за степента на въздействие на инвестиционно предложение: „Изграждане на хотел ресторант и кафе-аператив“ в поземлени имоти с идентификатори 02974.7.87 и 02974.7.88 по КК и КР на землището на с. Бачково, община Асеноград, област Пловдив, върху защитени зони BG0001031 „Родопи - Средни“ съгласно Директива 92/43/ЕИО за опазване на природните местообитания и на дивата флора и фауна и BG0002073 „Доброостан“ съгласно Директива 2009/147/ЕО за опазване на дивите птици

**Възложител: Емил Данчев Бакларов**

## **Оценка на въздействията върху популацията и местообитанията на вида от реализирането на ИП**

### ***Загуба на местообитания***

От реализирането на ИП не се очаква загуба на местообитания, поради незасягане на обекти, които са пригодни за живот на вида (стари дървета, сгради, скални ниши и др.). Получените пространствени данни показват засягане на потенциално най-благоприятните му местообитания с площ от 0,14 ha (0,003% от тези в зоната) и хранителните местообитания с площ от 0,14 ha (0,0006% от тези в зоната). Предвид липсата на растителна покривка в по-голямата част от площта на ИП и наличие на модифицирана оскъдна такава в останалата част, засегнатия терен не може да се определи, като източник на трофична база за вида. От предвидените дейности не се очаква засягане и на дърветата в района.

**Без въздействие (0).**

### ***Загуба на индивиди***

Местоположението и характерът на ИП, както и липсата на регистрация на вида на разглежданата територията, не предполагат загуба на индивиди.

**Без въздействие (0).**

### ***Безпокойство***

Предвид липсата на установени индивиди на територията на ИП не се очаква безпокойство върху вида. Предвидените дейности не предполагат подобно влияние върху евентуално налични в района индивиди.

**Без въздействие (0).**

### ***Фрагментация на популацията и местообитанието***

Засягането на периферен участък от краен полигон на местообитанието на вида и характерът на ИП не предполагат фрагментация на популацията и местата на обитаването му.

**Без въздействие (0).**

### ***Светлинно замърсяване***

По време на използването на светлинни източници (осветителни тела) през тъмната част от денонощието на топлите месеци е вероятно увеличаване на индивиди от вида в близост до тях, поради концентрирането на хранителна база.

**Незначително въздействие (1).**

ДОКЛАД за оценка за степента на въздействие на инвестиционно предложение: „Изграждане на хотел ресторант и кафе-аператив” в поземлени имоти с идентификатори 02974.7.87 и 02974.7.88 по КК и КР на землището на с. Бачково, община Асеноград, област Пловдив, върху защитени зони BG0001031 „Родопи - Средни“ съгласно Директива 92/43/ЕИО за опазване на природните местообитания и на дивата флора и фауна и BG0002073 „Добростан“ съгласно Директива 2009/147/ЕО за опазване на дивите птици

**Възложител: Емил Данчев Бакларов**

### **Кумулативно въздействие:**

При реализирането на ИП не се очаква негативно засягане на терени, в които се среща вида, поради което не се предполага отрицателно кумулативно въздействие с налични или бъдещи обекти или дейности, които да водят до негативна промяна в местообитанията и популацията на вида. Предвид увеличената възможност за концентриране на трофична база се очаква положително кумулативно въздействие с подобни обекти в района, източници на светлинно влияние.

#### **Незначително въздействие (1).**

### **Цялостна оценка на въздействията върху популацията и местообитанията на малкия подковонос (*Rhinolophus hipposideros*) от реализирането на ИП:**

**Незначително въздействие (1)**, поради засягане на значително под 1% (0,0006%) от площта на потенциалните хранителни местообитания на вида в ЗЗ BG0001031 „Родопи-Средни“, чрез възможно създаване на благоприятни условия за концентриране и намиране на хранителна база на минимална част от популацията в зоната.

### **Подковонос на Мехели (*Rhinolophus mehelyi*)**

Местоположението и характерът на ИП не засягат местообитания и индивиди на подковоноса на Мехели (*Rhinolophus mehelyi*), поради териториална отдалеченост. Най-близките полигони на потенциалните му местообитания са разположени на около 27 m северозападно от площадката на ИП, а тези на хранителните местообитания на около 170 m източно.

#### **Без въздействие (0).**

### **Широкоух прилеп (*Barbastella barbastellus*)**

#### **Оценка на популацията и местообитанията на вида в зоната**

В стандартния формуляр на защитената зона видът е оценен, като обичаен (С) и са отбелязани от 618 до 1 125 постоянно обитаващи я индивиди. Общата оценка на зоната за опазването на вида и местообитанията му е „добра“ (В), като популацията му е с „добра“ представителност (В) в нея, с добро съхранение (В), без изолиране (С).

По време на проучванията по проект „Картиране и определяне на природозащитното състояние на природни местообитания и видове - фаза I“ (МОСВ 2013), в зоната е установено 1 находище на вида без данни за числеността му. Площта на потенциалните и хранителни местообитания е оценена на 28 614 ha (18,45% от тази на зоната), а тази на местообитанията с високо качество на 5 435 ha (3,5 % от тази на зоната).

Общата оценка за ПС на вида в зоната е: **„Благоприятно“ състояние.**

ДОКЛАД за оценка за степента на въздействие на инвестиционно предложение: „Изграждане на хотел ресторант и кафе-аператив“ в поземлени имоти с идентификатори 02974.7.87 и 02974.7.88 по КК и КР на землището на с. Бачково, община Асеноград, област Пловдив, върху защитени зони BG0001031 „Родопи - Средни“ съгласно Директива 92/43/ЕИО за опазване на природните местообитания и на дивата флора и фауна и BG0002073 „Доброостан“ съгласно Директива 2009/147/ЕО за опазване на дивите птици

**Възложител: Емил Данчев Бакларов**

### **Оценка на популацията и местообитанията на вида на територията на ИП**

Според пространствените данни получени от МОСВ, на територията на ИП не са регистрирани индивиди на вида, като в нея се намират само потенциални местообитания с площ от 0,02 ha. Видът не е установен и при теренното посещение.

### **Оценка на въздействията върху популацията и местообитанията на вида от реализирането на ИП**

#### ***Загуба на местообитания***

От реализирането на ИП не се очаква загуба на местообитания, поради незасягане на обекти, които са пригодни за живот на вида (стари дървета, сгради, скални ниши и др.). Получените пространствени данни показват засягане на потенциалните и хранителните местообитания с площ от 0,02 ha, което е 0,00007% от тези в зоната. Предвид липсата на растителна покривка в по-голямата част от площта на ИП и наличие на модифицирана оскъдна такава в останалата част, засегнатия терен не може да се определи, като източник на трофична база за вида. От предвидените дейности не се очаква засягане и на короните на дърветата в района.

**Без въздействие (0).**

#### ***Загуба на индивиди***

Местоположението и характерът на ИП, както и липсата на регистрация на вида на разглежданата територията, не предполагат загуба на индивиди.

**Без въздействие (0).**

#### ***Безпокойство***

Предвид липсата на установени индивиди на територията на ИП не се очаква безпокойство върху вида. Предвидените дейности не предполагат подобно влияние върху евентуално налични в района индивиди.

**Без въздействие (0).**

#### ***Фрагментация на популацията и местообитанието***

Засягането на периферен участък от краен полигон на местообитанието на вида и характерът на ИП не предполагат фрагментация на популацията и местата на обитаването му.

**Без въздействие (0).**

#### ***Светлинно замърсяване***

По време на използването на светлинни източници (осветителни тела) през тъмната част от денонощието на топлите месеци е вероятно увеличаване на индивиди от вида в близост до тях, поради концентрирането на хранителна база.

ДОКЛАД за оценка за степента на въздействие на инвестиционно предложение: „Изграждане на хотел ресторант и кафе-аператив” в поземлени имоти с идентификатори 02974.7.87 и 02974.7.88 по КК и КР на землището на с. Бачково, община Асеноград, област Пловдив, върху защитени зони BG0001031 „Родопи - Средни“ съгласно Директива 92/43/ЕИО за опазване на природните местообитания и на дивата флора и фауна и BG0002073 „Добростан“ съгласно Директива 2009/147/ЕО за опазване на дивите птици

**Възложител: Емил Данчев Бакларов**

## **Незначително въздействие (1).**

### **Кумулативно въздействие:**

При реализирането на ИП не се очаква негативно засягане на терени, в които се среща вида, поради което не се предполага отрицателно кумулативно въздействие с налични или бъдещи обекти или дейности, които да водят до негативна промяна в местообитанията и популацията на вида. Предвид увеличената възможност за концентриране на трофична база се очаква положително кумулативно въздействие с подобни обекти в района, източници на светлинно влияние.

## **Незначително въздействие (1).**

### **Цялостна оценка на въздействията върху популацията и местообитанията на широкоухия прилеп (*Barbastella barbastellus*) от реализирането на ИП:**

**Незначително въздействие (1)**, поради засягане на значително под 1% (0,00007%) от площта на потенциалните и хранителни местообитания на вида в ЗЗ BG0001031 „Родопи-Средни“, чрез възможно създаване на благоприятни условия за концентриране и намиране на хранителна база на минимална част от популацията в зоната.

### **Дългокрил прилеп (*Miniopterus schreibersii*)**

#### **Оценка на популацията и местообитанията на вида в зоната**

В стандартния формуляр на защитената зона видът е оценен с две сезонни популации: размножителна с 4 000-5 000 индивида и зимуваща с 3 000-4 000 индивида. И за двете популации видът е оценена като рядък (R), като общата оценка на зоната за опазването на местообитанията му е „добра“ (B), с „добра“ представителност (B) на популацията му в нея, с добро съхранение (B), без изолиране (C).

По време на проучванията по проект „Картиране и определяне на природозащитното състояние на природни местообитания и видове - фаза I“ (МОСВ 2013), в зоната са установени 3 находища на вида със 4 044 размножаващи се и 3 201 зимуващи индивида. Площта на потенциално най-благоприятните местообитания е оценена на 1 836,2 ha (1,2% от тази на зоната), а тази на потенциалните хранителни местообитания е оценена на 40 322 ha (12,1 % от тази на зоната).

Общата оценка за ПС на вида в зоната е: **„Неблагоприятно-незадоволително“ състояние.**

#### **Оценка на популацията и местообитанията на вида на територията на ИП**

Според пространствените данни получени от МОСВ, на територията на ИП не са регистрирани индивиди на вида, като в нея се намират само потенциалните му хранителни местообитания с площ от 0,14 ha. Видът не е установен и при теренното посещение.

ДОКЛАД за оценка за степента на въздействие на инвестиционно предложение: „Изграждане на хотел ресторант и кафе-аператив“ в поземлени имоти с идентификатори 02974.7.87 и 02974.7.88 по КК и КР на землището на с. Бачково, община Асеноград, област Пловдив, върху защитени зони BG0001031 „Родопи - Средни“ съгласно Директива 92/43/ЕИО за опазване на природните местообитания и на дивата флора и фауна и BG0002073 „Добростан“ съгласно Директива 2009/147/ЕО за опазване на дивите птици

Възложител: Емил Данчев Бакларов

## **Оценка на въздействията върху популацията и местообитанията на вида от реализирането на ИП**

### ***Загуба на местообитания***

От реализирането на ИП не се очаква загуба на местообитания, поради незасягане на обекти, които са пригодни за живот на вида (стари дървета, сгради, скални ниши и др.). Получените пространствени данни показват засягане на хранителните местообитания с площ от 0,14 ha, което е 0,0003% от тези в зоната. Предвид липсата на растителна покривка в по-голямата част от площта на ИП и наличие на модифицирана оскъдна такава в останалата част, засегнатия терен не може да се определи, като източник на трофична база за вида. От предвидените дейности не се очаква засягане и на короните на дърветата в района.

**Без въздействие (0).**

### ***Загуба на индивиди***

Местоположението и характерът на ИП, както и липсата на регистрация на вида на разглежданата територията, не предполагат загуба на индивиди.

**Без въздействие (0).**

### ***Безпокойство***

Предвид липсата на установени индивиди на територията на ИП не се очаква безпокойство върху вида. Предвидените дейности не предполагат подобно влияние върху евентуално налични в района индивиди.

**Без въздействие (0).**

### ***Фрагментация на популацията и местообитанието***

Засягането на периферен участък от краен полигон на местообитанието на вида и характерът на ИП не предполагат фрагментация на популацията и местата на обитаването му.

**Без въздействие (0).**

### ***Светлинно замърсяване***

По време на използването на светлинни източници (осветителни тела) през тъмната част от денонощието на топлите месеци е вероятно увеличаване на индивиди от вида в близост до тях, поради концентрирането на хранителна база.

**Незначително въздействие (1).**

ДОКЛАД за оценка за степента на въздействие на инвестиционно предложение: „Изграждане на хотел ресторант и кафе-аператив” в поземлени имоти с идентификатори 02974.7.87 и 02974.7.88 по КК и КР на землището на с. Бачково, община Асеноград, област Пловдив, върху защитени зони BG0001031 „Родопи - Средни“ съгласно Директива 92/43/ЕИО за опазване на природните местообитания и на дивата флора и фауна и BG0002073 „Добростан“ съгласно Директива 2009/147/ЕО за опазване на дивите птици

**Възложител: Емил Данчев Бакларов**

### **Кумулативно въздействие:**

При реализирането на ИП не се очаква негативно засягане на терени, в които се среща вида, поради което не се предполага отрицателно кумулативно въздействие с налични или бъдещи обекти или дейности, които да водят до негативна промяна в местообитанията и популацията на вида. Предвид увеличената възможност за концентриране на трофична база се очаква положително кумулативно въздействие с подобни обекти в района, източници на светлинно влияние.

#### **Незначително въздействие (1).**

**Цялостна оценка на въздействията върху популацията и местообитанията на дългокрилия прилеп (*Miniopterus schreibersii*) от реализирането на ИП:**

**Незначително въздействие (1)**, поради засягане на значително под 1% (0,0003%) от площта на потенциалните хранителни местообитания на вида в ЗЗ BG0001031 „Родопи-Средни“, чрез възможно създаване на благоприятни условия за концентриране и намиране на хранителна база на минимална част от популацията в зоната.

### **Дългоух нощник (*Myotis bechsteinii*)**

#### **Оценка на популацията и местообитанията на вида в зоната**

В стандартния формуляр на защитената зона видът е оценен, като наличен (Р) без да са посочени данни за брой находища и индивиди. Общата оценка на зоната за опазването на вида и местообитанията му е „добра“ (В), като популацията му е с „добра“ представителност (В) в нея, с добро съхранение (В), без изолация (С).

По време на проучванията по проект „Картиране и определяне на природозащитното състояние на природни местообитания и видове - фаза I“ (МОСВ 2013), в зоната са установени 2 летни находища с общо 20 женски индивиди. Площта на потенциалните и хранителни местообитания е оценена на 18 720 ha (12,1% от тази на зоната), а тази на местообитанията с високо качество на 2 066,3 ha (1,3 % от тази на зоната).

Общата оценка за ПС на вида в зоната е: „**Благоприятно**“ състояние.

#### **Оценка на популацията и местообитанията на вида на територията на ИП**

Според пространствените данни получени от МОСВ, на територията на ИП не са регистрирани индивиди на вида, като в нея се намират местообитания с високо качество на площ около 0,8 ha и потенциални хранителни местообитания със същата площ. Видът не е установен и при теренното посещение.

ДОКЛАД за оценка за степента на въздействие на инвестиционно предложение: „Изграждане на хотел ресторант и кафе-аператив“ в поземлени имоти с идентификатори 02974.7.87 и 02974.7.88 по КК и КР на землището на с. Бачково, община Асеноград, област Пловдив, върху защитени зони BG0001031 „Родопи - Средни“ съгласно Директива 92/43/ЕИО за опазване на природните местообитания и на дивата флора и фауна и BG0002073 „Доброостан“ съгласно Директива 2009/147/ЕО за опазване на дивите птици

**Възложител: Емил Данчев Бакларов**



## **Оценка на въздействията върху популацията и местообитанията на вида от реализирането на ИП**

### ***Загуба на местообитания***

От реализирането на ИП не се очаква загуба на местообитания, поради незасягане на обекти, които са пригодни за живот на вида (стари дървета, сгради, скални ниши и др.). Получените пространствени данни показват засягане на местообитания с високо качество с площ от 0,8 ha, което е 0,04% от тези в зоната и хранителните местообитания също с площ от 0,8 ha, което е 0,004% от тези в зоната. Предвид липсата на растителна покривка в по-голямата част от площта на ИП и наличие на модифицирана оскъдна такава в останалата част, засегнатия терен не може да се определи, като източник на трофична база за вида. От предвидените дейности не се очаква засягане и на короните на дърветата в района.

**Без въздействие (0).**

### ***Загуба на индивиди***

Местоположението и характерът на ИП, както и липсата на регистрация на вида на разглежданата територията, не предполагат загуба на индивиди.

**Без въздействие (0).**

### ***Безпокойство***

Предвид липсата на установени индивиди на територията на ИП не се очаква безпокойство върху вида. Предвидените дейности не предполагат подобно влияние върху евентуално налични в района индивиди.

**Без въздействие (0).**

### ***Фрагментация на популацията и местообитанието***

Засягането на периферен участък от краен полигон на местообитанието на вида и характерът на ИП не предполагат фрагментация на популацията и местата на обитаването му.

**Без въздействие (0).**

### ***Светлинно замърсяване***

По време на използването на светлинни източници (осветителни тела) през тъмната част от денонощието на топлите месеци е вероятно увеличаване на индивиди от вида в близост до тях, поради концентрирането на хранителна база.

**Незначително въздействие (1).**

ДОКЛАД за оценка за степента на въздействие на инвестиционно предложение: „Изграждане на хотел ресторант и кафе-аператив” в поземлени имоти с идентификатори 02974.7.87 и 02974.7.88 по КК и КР на землището на с. Бачково, община Асеноград, област Пловдив, върху защитени зони BG0001031 „Родопи - Средни“ съгласно Директива 92/43/ЕИО за опазване на природните местообитания и на дивата флора и фауна и BG0002073 „Добростан“ съгласно Директива 2009/147/ЕО за опазване на дивите птици

**Възложител: Емил Данчев Бакларов**

### **Кумулативно въздействие:**

При реализирането на ИП не се очаква негативно засягане на терени, в които се среща вида, поради което не се предполага отрицателно кумулативно въздействие с налични или бъдещи обекти или дейности, които да водят до негативна промяна в местообитанията и популацията на вида. Предвид увеличената възможност за концентриране на трофична база се очаква положително кумулативно въздействие с подобни обекти в района, източници на светлинно влияние.

#### **Незначително въздействие (1).**

**Цялостна оценка на въздействията върху популацията и местообитанията на дългоухия нощник (*Myotis bechsteinii*) от реализирането на ИП:**

**Незначително въздействие (1)**, поради засягане на значително под 1% (0,004%) от площта на хранителните местообитания на вида в 33 BG0001031 „Родопи-Средни“, чрез възможно създаване на благоприятни условия за концентриране и намиране на хранителна база на минимална част от популацията в зоната.

### **Остроух нощник (*Myotis blythii*)**

#### **Оценка на популацията и местообитанията на вида в зоната**

В стандартния формуляр на защитената зона видът е оценен с две сезонни популации: размножителна с 600-1500 индивида и зимуваща с 2 000-4 000 индивида. За първата видът е оценен като обичаен (С), като общата оценка на зоната за опазването на местообитанията му е „добра“ (В), с „добра“ представителност (В) на популацията му в нея, с добро съхранение (В), без изолиране (С). За втората видът е оценен като рядък (R), като общата оценка на зоната за опазването на местообитанията му е „отлична“ (А), с „отлична“ представителност (А) на популацията му в нея, с добро съхранение (В), без изолиране (С).

По време на проучванията по проект „Картиране и определяне на природозащитното състояние на природни местообитания и видове - фаза I“ (МОСВ 2013), в зоната са установени 7 находища на вида със 797 размножаващи се и 2 970 зимуващи индивида. Площта на потенциално най-благоприятните местообитания е оценена на 2 122,2 ha (1,4% от тази на зоната), а тази на потенциалните хранителни местообитания е оценена на 106 345 ha (68,6 % от тази на зоната).

Общата оценка за ПС на вида в зоната е: **„Неблагоприятно-незадоволително“ състояние.**

#### **Оценка на популацията и местообитанията на вида на територията на ИП**

Според пространствените данни получени от МОСВ, на територията на ИП не са регистрирани индивиди на вида, като в нея се намират потенциалните му местообитания с площ от 0,14 ha и хранителните местообитания също с площ от 0,14 ha. Видът не е установен и при теренното посещение.

ДОКЛАД за оценка за степента на въздействие на инвестиционно предложение: „Изграждане на хотел ресторант и кафе-аператив“ в поземлени имоти с идентификатори 02974.7.87 и 02974.7.88 по КК и КР на землището на с. Бачково, община Асеноград, област Пловдив, върху защитени зони BG0001031 „Родопи - Средни“ съгласно Директива 92/43/ЕИО за опазване на природните местообитания и на дивата флора и фауна и BG0002073 „Добростан“ съгласно Директива 2009/147/ЕО за опазване на дивите птици

**Възложител: Емил Данчев Бакларов**

## **Оценка на въздействията върху популацията и местообитанията на вида от реализирането на ИП**

### ***Загуба на местообитания***

От реализирането на ИП не се очаква загуба на местообитания, поради незасягане на обекти, които са пригодни за живот на вида (стари дървета, сгради, скални ниши и др.). Получените пространствени данни показват засягане на хранителните местообитания с площ от 0,14 ha, което е 0,0001% от тези в зоната. Предвид липсата на растителна покривка в по-голямата част от площта на ИП и наличие на модифицирана оскъдна такава в останалата част, засегнатия терен не може да се определи, като източник на трофична база за вида. От предвидените дейности не се очаква засягане и на короните на дърветата в района.

**Без въздействие (0).**

### ***Загуба на индивиди***

Местоположението и характерът на ИП, както и липсата на регистрация на вида на разглежданата територията, не предполагат загуба на индивиди.

**Без въздействие (0).**

### ***Безпокойство***

Предвид липсата на установени индивиди на територията на ИП не се очаква безпокойство върху вида. Предвидените дейности не предполагат подобно влияние върху евентуално налични в района индивиди.

**Без въздействие (0).**

### ***Фрагментация на популацията и местообитанието***

Засягането на периферен участък от краен полигон на местообитанието на вида и характерът на ИП не предполагат фрагментация на популацията и местата на обитаването му.

**Без въздействие (0).**

### ***Светлинно замърсяване***

По време на използването на светлинни източници (осветителни тела) през тъмната част от денонощието на топлите месеци е вероятно увеличаване на индивиди от вида в близост до тях, поради концентрирането на хранителна база.

**Незначително въздействие (1).**

ДОКЛАД за оценка за степента на въздействие на инвестиционно предложение: „Изграждане на хотел ресторант и кафе-аператив” в поземлени имоти с идентификатори 02974.7.87 и 02974.7.88 по КК и КР на землището на с. Бачково, община Асеноград, област Пловдив, върху защитени зони BG0001031 „Родопи - Средни“ съгласно Директива 92/43/ЕИО за опазване на природните местообитания и на дивата флора и фауна и BG0002073 „Добростан“ съгласно Директива 2009/147/ЕО за опазване на дивите птици

**Възложител: Емил Данчев Бакларов**

### **Кумулативно въздействие:**

При реализирането на ИП не се очаква негативно засягане на терени, в които се среща вида, поради което не се предполага отрицателно кумулативно въздействие с налични или бъдещи обекти или дейности, които да водят до негативна промяна в местообитанията и популацията на вида. Предвид увеличената възможност за концентриране на трофична база се очаква положително кумулативно въздействие с подобни обекти в района, източници на светлинно влияние.

#### **Незначително въздействие (1).**

### **Цялостна оценка на въздействията върху популацията и местообитанията на остроухия нощник (*Myotis blythii*) от реализирането на ИП:**

**Незначително въздействие (1)**, поради засягане на значително под 1% (0,0001%) от площта на потенциалните хранителни местообитания на вида в ЗЗ BG0001031 „Родопи-Средни“, чрез възможно създаване на благоприятни условия за концентриране и намиране на хранителна база на минимална част от популацията в зоната.

### **Дългопръст нощник (*Myotis capaccinii*)**

#### **Оценка на популацията и местообитанията на вида в зоната**

В стандартния формуляр на защитената зона видът е оценен с две популации: постоянна със 100-200 индивида и зимуваща с 5 000-11 000 индивида. За първата видът е оценен като рядък (R), като общата оценка на зоната за опазването на местообитанията му е „значима“ (C), със „значителна“ представителност (C) на популацията му в нея, с добро съхранение (B), без изолиране (C). За втората видът е оценен като обичаен (C), като общата оценка на зоната за опазването на местообитанията му е „отлична“ (A), с „отлична“ представителност (A) на популацията му в нея, с добро съхранение (B), без изолиране (C).

По време на проучванията по проект „Картиране и определяне на природозащитното състояние на природни местообитания и видове - фаза I“ (МОСВ 2013), в зоната са установени 5 находища на вида със средно 100 размножаващи се и 11 000 зимуващи индивида. Площта на потенциално най-благоприятните местообитания е оценена на 1 584,7 ha (1,0% от тази на зоната), а тази на потенциалните хранителни местообитания е оценена на 32 538 ha (21,0 % от тази на зоната).

Общата оценка за ПС на вида в зоната е: **„Благоприятно“ състояние.**

#### **Оценка на популацията и местообитанията на вида на територията на ИП**

Според пространствените данни получени от МОСВ, на територията на ИП не са регистрирани индивиди на вида, като в нея се намират само хранителните местообитания с площ от 0,14 ha. Видът не е установен и при теренното посещение.

ДОКЛАД за оценка за степента на въздействие на инвестиционно предложение: „Изграждане на хотел ресторант и кафе-аператив“ в поземлени имоти с идентификатори 02974.7.87 и 02974.7.88 по КК и КР на землището на с. Бачково, община Асеноград, област Пловдив, върху защитени зони BG0001031 „Родопи - Средни“ съгласно Директива 92/43/ЕИО за опазване на природните местообитания и на дивата флора и фауна и BG0002073 „Добростан“ съгласно Директива 2009/147/ЕО за опазване на дивите птици

**Възложител: Емил Данчев Бакларов**

## **Оценка на въздействията върху популацията и местообитанията на вида от реализирането на ИП**

### ***Загуба на местообитания***

От реализирането на ИП не се очаква загуба на местообитания, поради незасягане на обекти, които са пригодни за живот на вида (стари дървета, сгради, скални ниши и др.). Получените пространствени данни показват засягане на хранителните местообитания с площ от 0,14 ha, което е 0,0004% от тези в зоната. Предвид липсата на растителна покривка в по-голямата част от площта на ИП и наличие на модифицирана оскъдна такава в останалата част, засегнатия терен не може да се определи, като източник на трофична база за вида. От предвидените дейности не се очаква засягане и на короните на дърветата в района.

**Без въздействие (0).**

### ***Загуба на индивиди***

Местоположението и характерът на ИП, както и липсата на регистрация на вида на разглежданата територията, не предполагат загуба на индивиди.

**Без въздействие (0).**

### ***Безпокойство***

Предвид липсата на установени индивиди на територията на ИП не се очаква безпокойство върху вида. Предвидените дейности не предполагат подобно влияние върху евентуално налични в района индивиди.

**Без въздействие (0).**

### ***Фрагментация на популацията и местообитанието***

Засягането на периферен участък от краен полигон на местообитанието на вида и характерът на ИП не предполагат фрагментация на популацията и местата на обитаването му.

**Без въздействие (0).**

### ***Светлинно замърсяване***

По време на използването на светлинни източници (осветителни тела) през тъмната част от денонощието на топлите месеци е вероятно увеличаване на индивиди от вида в близост до тях, поради концентрирането на хранителна база.

**Незначително въздействие (1).**

ДОКЛАД за оценка за степента на въздействие на инвестиционно предложение: „Изграждане на хотел ресторант и кафе-аператив” в поземлени имоти с идентификатори 02974.7.87 и 02974.7.88 по КК и КР на землището на с. Бачково, община Асеноград, област Пловдив, върху защитени зони BG0001031 „Родопи - Средни“ съгласно Директива 92/43/ЕИО за опазване на природните местообитания и на дивата флора и фауна и BG0002073 „Добростан“ съгласно Директива 2009/147/ЕО за опазване на дивите птици

**Възложител: Емил Данчев Бакларов**

### **Кумулативно въздействие:**

При реализирането на ИП не се очаква негативно засягане на терени, в които се среща вида, поради което не се предполага отрицателно кумулативно въздействие с налични или бъдещи обекти или дейности, които да водят до негативна промяна в местообитанията и популацията на вида. Предвид увеличената възможност за концентриране на трофична база се очаква положително кумулативно въздействие с подобни обекти в района, източници на светлинно влияние.

#### **Незначително въздействие (1).**

**Цялостна оценка на въздействията върху популацията и местообитанията на дългопръстия нощник (*Myotis capaccinii*) от реализирането на ИП:**

**Незначително въздействие (1)**, поради засягане на значително под 1% (0,0004%) от площта на потенциалните хранителни местообитания на вида в ЗЗ BG0001031 „Родопи-Средни“, чрез възможно създаване на благоприятни условия за концентриране и намиране на хранителна база на минимална част от популацията в зоната.

### **Трицветен нощник (*Myotis emarginatus*)**

#### **Оценка на популацията и местообитанията на вида в зоната**

В стандартния формуляр на защитената зона видът е оценен, като рядък (R) и са отбелязани от 251 до 500 размножаващи се индивида. Общата оценка на зоната за опазването на вида и местообитанията му е „значима“ (C), като популацията му е със „значителна“ представителност (C) в нея, с добро съхранение (B), без изолация (C).

По време на проучванията по проект „Картиране и определяне на природозащитното състояние на природни местообитания и видове - фаза I“ (МОСВ 2013), в зоната са установени 6 находища на вида с 328 размножаващи се индивида. Площта на потенциално най-благоприятните местообитания е оценена на 2 976,2 ha (1,9% от тази на зоната), а тази на потенциалните хранителни местообитания е оценена на 68 669 ha (44,3 % от тази на зоната).

Общата оценка за ПС на вида в зоната е: „**Благоприятно**“ състояние.

#### **Оценка на популацията и местообитанията на вида на територията на ИП**

Според пространствените данни получени от МОСВ, на територията на ИП не са регистрирани индивиди на вида, като в нея се намират потенциалните му местообитания с площ от 0,14 ha и хранителните местообитания също с площ от 0,14 ha. Видът не е установен и при теренното посещение.

ДОКЛАД за оценка за степента на въздействие на инвестиционно предложение: „Изграждане на хотел ресторант и кафе-аператив“ в поземлени имоти с идентификатори 02974.7.87 и 02974.7.88 по КК и КР на землището на с. Бачково, община Асеноград, област Пловдив, върху защитени зони BG0001031 „Родопи - Средни“ съгласно Директива 92/43/ЕИО за опазване на природните местообитания и на дивата флора и фауна и BG0002073 „Добростан“ съгласно Директива 2009/147/ЕО за опазване на дивите птици

Възложител: Емил Данчев Бакларов

## **Оценка на въздействията върху популацията и местообитанията на вида от реализирането на ИП**

### ***Загуба на местообитания***

От реализирането на ИП не се очаква загуба на местообитания, поради незасягане на обекти, които са пригодни за живот на вида (стари дървета, сгради, скални ниши и др.). Получените пространствени данни показват засягане на хранителните местообитания с площ от 0,14 ha, което е 0,0002% от тези в зоната. Предвид липсата на растителна покривка в по-голямата част от площта на ИП и наличие на модифицирана оскъдна такава в останалата част, засегнатия терен не може да се определи, като източник на трофична база за вида. От предвидените дейности не се очаква засягане и на короните на дърветата в района.

**Без въздействие (0).**

### ***Загуба на индивиди***

Местоположението и характерът на ИП, както и липсата на регистрация на вида на разглежданата територията, не предполагат загуба на индивиди.

**Без въздействие (0).**

### ***Безпокойство***

Предвид липсата на установени индивиди на територията на ИП не се очаква безпокойство върху вида. Предвидените дейности не предполагат подобно влияние върху евентуално налични в района индивиди.

**Без въздействие (0).**

### ***Фрагментация на популацията и местообитанието***

Засягането на периферен участък от краен полигон на местообитанието на вида и характерът на ИП не предполагат фрагментация на популацията и местата на обитаването му.

**Без въздействие (0).**

### ***Светлинно замърсяване***

По време на използването на светлинни източници (осветителни тела) през тъмната част от денонощието на топлите месеци е вероятно увеличаване на индивиди от вида в близост до тях, поради концентрирането на хранителна база.

**Незначително въздействие (1).**

ДОКЛАД за оценка за степента на въздействие на инвестиционно предложение: „Изграждане на хотел ресторант и кафе-аператив” в поземлени имоти с идентификатори 02974.7.87 и 02974.7.88 по КК и КР на землището на с. Бачково, община Асеноград, област Пловдив, върху защитени зони BG0001031 „Родопи - Средни“ съгласно Директива 92/43/ЕИО за опазване на природните местообитания и на дивата флора и фауна и BG0002073 „Добростан“ съгласно Директива 2009/147/ЕО за опазване на дивите птици

**Възложител: Емил Данчев Бакларов**

### **Кумулативно въздействие:**

При реализирането на ИП не се очаква негативно засягане на терени, в които се среща вида, поради което не се предполага отрицателно кумулативно въздействие с налични или бъдещи обекти или дейности, които да водят до негативна промяна в местообитанията и популацията на вида. Предвид увеличената възможност за концентриране на трофична база се очаква положително кумулативно въздействие с подобни обекти в района, източници на светлинно влияние.

#### **Незначително въздействие (1).**

**Цялостна оценка на въздействията върху популацията и местообитанията на трицветния нощник (*Myotis emarginatus*) от реализирането на ИП:**

**Незначително въздействие (1)**, поради засягане на значително под 1% (0,0002%) от площта на потенциалните хранителни местообитания на вида в ЗЗ BG0001031 „Родопи-Средни“, чрез възможно създаване на благоприятни условия за концентриране и намиране на хранителна база на минимална част от популацията в зоната.

### **Голям нощник (*Myotis myotis*)**

#### **Оценка на популацията и местообитанията на вида в зоната**

В стандартния формуляр на защитената зона видът е оценен с три популации: размножителна с 600-1 500 индивида, зимуваща с 2 000-4 000 индивида и такава по време на струпвания, без данни за числеността ѝ. За първите две популации видът е оценен, като обичаен (С), а за третата, като рядък (R), като общата оценка на зоната за опазването на местообитанията и на трите е „добра“ (В), с „добра“ представителност (В) на популациите му в нея, с добро съхранение (В), без изолиране (С).

По време на проучванията по проект „Картиране и определяне на природозащитното състояние на природни местообитания и видове - фаза I“ (МОСВ 2013), в зоната са установени 7 находища на вида с 812 размножаващи се и 2 970 зимуващи индивида. Площта на потенциално най-благоприятните местообитания е оценена на 1 829,7 ha (1,2% от тази на зоната), а тази на потенциалните хранителни местообитания е оценена на 106 345 ha (68,6 % от тази на зоната).

Общата оценка за ПС на вида в зоната е: **„Благоприятно“ състояние.**

#### **Оценка на популацията и местообитанията на вида на територията на ИП**

Според пространствените данни получени от МОСВ, на територията на ИП не са регистрирани индивиди на вида, като в нея се намират потенциалните му местообитания с площ от 0,05 ha и хранителните местообитания също с площ от 0,14 ha. Видът не е установен и при теренното посещение.

ДОКЛАД за оценка за степента на въздействие на инвестиционно предложение: „Изграждане на хотел ресторант и кафе-аператив“ в поземлени имоти с идентификатори 02974.7.87 и 02974.7.88 по КК и КР на землището на с. Бачково, община Асеноград, област Пловдив, върху защитени зони BG0001031 „Родопи - Средни“ съгласно Директива 92/43/ЕИО за опазване на природните местообитания и на дивата флора и фауна и BG0002073 „Доброостан“ съгласно Директива 2009/147/ЕО за опазване на дивите птици

**Възложител: Емил Данчев Бакларов**



## **Оценка на въздействията върху популацията и местообитанията на вида от реализирането на ИП**

### ***Загуба на местообитания***

От реализирането на ИП не се очаква загуба на местообитания, поради незасягане на обекти, които са пригодни за живот на вида (стари дървета, сгради, скални ниши и др.). Получените пространствени данни показват засягане на потенциалните местообитания с площ от 0,05 ha и хранителните местообитания с площ от 0,14 ha, които представляват съответно 0,003% и 0,0001% от тези в зоната. Предвид липсата на растителна покривка в по-голямата част от площта на ИП и наличие на модифицирана оскъдна такава в останалата част, засегнатия терен не може да се определи, като източник на трофична база за вида. От предвидените дейности не се очаква засягане и на короните на дърветата в района.

**Без въздействие (0).**

### ***Загуба на индивиди***

Местоположението и характерът на ИП, както и липсата на регистрация на вида на разглежданата територията, не предполагат загуба на индивиди.

**Без въздействие (0).**

### ***Безпокойство***

Предвид липсата на установени индивиди на територията на ИП не се очаква безпокойство върху вида. Предвидените дейности не предполагат подобно влияние върху евентуално налични в района индивиди.

**Без въздействие (0).**

### ***Фрагментация на популацията и местообитанието***

Засягането на периферен участък от краен полигон на местообитанието на вида и характерът на ИП не предполагат фрагментация на популацията и местата на обитаването му.

**Без въздействие (0).**

### ***Светлинно замърсяване***

По време на използването на светлинни източници (осветителни тела) през тъмната част от денонощието на топлите месеци е вероятно увеличаване на индивиди от вида в близост до тях, поради концентрирането на хранителна база.

**Незначително въздействие (1).**

ДОКЛАД за оценка за степента на въздействие на инвестиционно предложение: „Изграждане на хотел ресторант и кафе-аператив” в поземлени имоти с идентификатори 02974.7.87 и 02974.7.88 по КК и КР на землището на с. Бачково, община Асеноград, област Пловдив, върху защитени зони BG0001031 „Родопи - Средни“ съгласно Директива 92/43/ЕИО за опазване на природните местообитания и на дивата флора и фауна и BG0002073 „Добростан“ съгласно Директива 2009/147/ЕО за опазване на дивите птици

**Възложител: Емил Данчев Бакларов**

### **Кумулативно въздействие:**

При реализирането на ИП не се очаква негативно засягане на терени, в които се среща вида, поради което не се предполага отрицателно кумулативно въздействие с налични или бъдещи обекти или дейности, които да водят до негативна промяна в местообитанията и популацията на вида. Предвид увеличената възможност за концентриране на трофична база се очаква положително кумулативно въздействие с подобни обекти в района, източници на светлинно влияние.

#### **Незначително въздействие (1).**

**Цялостна оценка на въздействията върху популацията и местообитанията на големия нощник (*Myotis myotis*) от реализирането на ИП:**

**Незначително въздействие (1)**, поради засягане на значително под 1% (0,0001%) от площта на потенциалните хранителни местообитания на вида в ЗЗ BG0001031 „Родопи-Средни“, чрез възможно създаване на благоприятни условия за концентриране и намиране на хранителна база на минимална част от популацията в зоната.

### **Лалугер (*Spermophilus citellus*)**

Местоположението и характерът на ИП не засягат местообитания и индивиди на лалугера (*Spermophilus citellus*), поради териториална отдалеченост. Най-близките полигони на потенциалните местообитания отговарящи на екологичните му изисквания и хранене са разположени на около 0,9 km южно от площадката на ИП.

#### **Без въздействие (0).**

### **\*Европейски вълк (*Canis lupus*)**

Местоположението и характерът на ИП не засягат местообитания и индивиди на европейския вълк (*Canis lupus*), поради териториална отдалеченост. Най-близките полигони на подходящите местообитания са разположени на около 0,9 km източно от площадката на ИП.

#### **Без въздействие (0).**

### **\*Кафява мечка (*Ursus arctos*)**

Местоположението и характерът на ИП не засягат местообитания и индивиди на кафявата мечка (*Ursus arctos*), поради териториална отдалеченост. Най-близките полигони на подходящите местообитания са разположени на около 0,8 km източно от площадката на ИП.

#### **Без въздействие (0).**

ДОКЛАД за оценка за степента на въздействие на инвестиционно предложение: „Изграждане на хотел ресторант и кафе-аператив“ в поземлени имоти с идентификатори 02974.7.87 и 02974.7.88 по КК и КР на землището на с. Бачково, община Асеноград, област Пловдив, върху защитени зони BG0001031 „Родопи - Средни“ съгласно Директива 92/43/ЕИО за опазване на природните местообитания и на дивата флора и фауна и BG0002073 „Добростан“ съгласно Директива 2009/147/ЕО за опазване на дивите птици

Възложител: Емил Данчев Бакларов

## Видра (*Lutra lutra*)

### **Оценка на популацията и местообитанията на вида в зоната**

В стандартния формуляр на защитената зона видът е оценен, като обичаен (С), с отбелязани от 30 до 35 постоянни индивида. Общата оценка на зоната за опазването на вида и местообитанията му е „отлична” (А), като популацията му е със „значителна” представителност (С) в нея, с добро съхранение (В), без изолиране (С).

По време на проучванията по проект „Картиране и определяне на природозащитното състояние на природни местообитания и видове - фаза I“ (МОСВ 2013), в зоната се предполага наличие на 30-35 възрастни видри и общо 50-60 индивида от всички възрастови групи (млади, полувъзрастни и възрастни) в определен момент от развитието и състоянието на популацията. Площта на потенциалните нефрагментирани местообитания е определена на 7098,83 ha.

Общата оценка за ПС на вида в зоната е: **„Неблагоприятно-незадоволително” състояние.**

### **Оценка на популацията и местообитанията на вида на територията на ИП**

Според пространствените данни получени от МОСВ, на територията на ИП не са регистрирани индивиди на вида, като в нея се намират потенциалните му местообитания с площ от 0,14 ha. Видът не е установен и при теренното посещение.

### **Оценка на въздействията върху популацията и местообитанията на вида от реализирането на ИП**

#### ***Загуба на местообитания***

Получените пространствени данни показват засягане на потенциалните местообитания с площ от 0,14 ha, което е 0,002% от тези в зоната. При проведеното посещение се установи, че теренът представлява асфалтирана площ с отделни силно утъпкани почвени участъци и значително антропогенно присъствие, поради което от реализирането на ИП не се очаква загуба на местообитания на вида, заради липсата на такива върху разглежданата площ.

**Без въздействие (0).**

#### ***Загуба на индивиди***

Местоположението и характерът на ИП, липсата на подходящи местообитания, както и на регистрация на вида на разглежданата територията, не предполагат загуба на индивиди.

**Без въздействие (0).**

ДОКЛАД за оценка за степента на въздействие на инвестиционно предложение: *„Изграждане на хотел ресторант и кафе-аператив” в поземлени имоти с идентификатори 02974.7.87 и 02974.7.88 по КК и КР на землището на с. Бачково, община Асеноград, област Пловдив, върху защитени зони BG0001031 „Родопи - Средни” съгласно Директива 92/43/ЕИО за опазване на природните местообитания и на дивата флора и фауна и BG0002073 „Добростан” съгласно Директива 2009/147/ЕО за опазване на дивите птици*

**Възложител: Емил Данчев Бакларов**

## ***Безпокойство***

При завишеното, макар и краткотрайно, шумово натоварване по време на строителните дейности е възможно проявата на безпокойство при индивиди на вида, които евентуално използват близките до ИП подходящи местообитания. Предполага се това въздействие да обхваща най-близкия участък на р. Чая с площ от около 300 m<sup>2</sup> и евентуално да засегне не повече от един индивид.

Въздействието се определя, като локално, отрицателно, краткотрайно, временно, обратимо, без комплексност, и без кумулативност от подобен характер в индивидуалния участък на индивида.

Към настоящия момент, в рамките на засегнатите имоти, се извършва дейност свързана с повишено шумово натоварване от посещенията на хора, поради което това въздействие не се явява ново. Експлоатирането на новия обект не предполага значително увеличаване тежестта на това влияние върху чувствителната фауна в района, поради вече създадената толерантност към този вид шум и естественото разпределение на животинските видове, вследствие на съответната реакция към него.

Предполагаемото минимално влияние на шума е свързано и с предимно нощния живот на вида.

**Незначително въздействие (1).**

## ***Фрагментация на популацията и местообитанието***

На засегнатата от ИП територия не са установени местообитания и представители на вида, поради което не се предполага фрагментация на популацията и местата на обитаването му.

**Без въздействие (0).**

## **Кумулативно въздействие:**

При реализирането на ИП не се очаква засягане на терени, в които се среща вида, поради което не се предполага кумулативно въздействие с налични или бъдещи обекти или дейности, които да водят до негативна промяна в местообитанията му. Предвид отдалечеността на ИП от населени места и подобни обекти, не се предполага наличие на кумулативен ефект и по отношение на евентуалното безпокойство по време на строителните дейности. Въздействието се очаква да е краткотрайно и обратимо, с бързо възстановяване на поведението на евентуално засегнатите индивиди.

**Без въздействие (0).**

## **Цялостна оценка на въздействията върху популацията и местообитанията на видрата (*Lutra lutra*) от реализирането на ИП:**

**Незначително въздействие (1),** поради евентуално засягане, свързано с безпокойство, на единични индивиди в съвсем малък участък от индивидуалния им участък, с бързо възстановяване на поведението, вследствие на краткостта и

ДОКЛАД за оценка за степента на въздействие на инвестиционно предложение: „Изграждане на хотел ресторант и кафе-аператив” в поземлени имоти с идентификатори 02974.7.87 и 02974.7.88 по КК и КР на землището на с. Бачково, община Асеноград, област Пловдив, върху защитени зони BG0001031 „Родопи - Средни“ съгласно Директива 92/43/ЕИО за опазване на природните местообитания и на дивата флора и фауна и BG0002073 „Добростан“ съгласно Директива 2009/147/ЕО за опазване на дивите птици

**Възложител: Емил Данчев Бакларов**

обратимостта на въздействието и наличието на дългогодишно засилено антропогенно присъствие в района, към което се предполага, че е развита толерантност.

### **Пъстър пор (*Vormela peregusna*)**

Местоположението и характерът на ИП не засягат местообитания и индивиди на пъстрия пор (*Vormela peregusna*), поради териториална отдалеченост. Най-близкият полигон на подходящите местообитания е разположен на около 7,3 km югоизточно от площадката на ИП.

**Без въздействие (0).**

### **Дива коза (*Rupicapra rupicapra*)**

Местоположението и характерът на ИП не засягат местообитания и индивиди на дивата коза (*Rupicapra rupicapra*), поради териториална отдалеченост. Най-близките полигони на подходящите местообитания са разположени на около 2,0 km източно и западно от площадката на ИП.

**Без въздействие (0).**

## **Влечуги (Reptiles)**

### **Шипобедрена костенурка (*Testudo graeca*)**

#### **Оценка на популацията и местообитанията на вида в зоната**

В стандартния формуляр на защитената зона видът е оценен, като обичаен (С), с отбелязани 36 находища. Общата оценка на зоната за опазването на вида и местообитанията му е „отлична” (А), като популацията му е със „значителна” представителност (С) в нея, с отлично съхранение (А), без изолиране (С).

По време на проучванията по проект „Картиране и определяне на природозащитното състояние на природни местообитания и видове - фаза I“ (МОСВ 2013), установеното обилие по време на теренните изследвания в зоната е било 0,62 екз. на 1000 м. Площта на потенциалните местообитания е определена на 52 679,55 ha.

Общата оценка за ПС на вида в зоната е: „**Неблагоприятно-незадоволително**” състояние.

#### **Оценка на популацията и местообитанията на вида на територията на ИП**

Според пространствените данни получени от МОСВ, на територията на ИП не са регистрирани индивиди на вида, като в нея се намират потенциалните му местообитания с площ от 0,14 ha. Видът не е установен и при теренното посещение.

ДОКЛАД за оценка за степента на въздействие на инвестиционно предложение: „Изграждане на хотел ресторант и кафе-аператив” в поземлени имоти с идентификатори 02974.7.87 и 02974.7.88 по КК и КР на землището на с. Бачково, община Асеноград, област Пловдив, върху защитени зони BG0001031 „Родопи - Средни” съгласно Директива 92/43/ЕИО за опазване на природните местообитания и на дивата флора и фауна и BG0002073 „Добростан” съгласно Директива 2009/147/ЕО за опазване на дивите птици

**Възложител: Емил Данчев Бакларов**

## **Оценка на въздействията върху популацията и местообитанията на вида от реализирането на ИП**

### ***Загуба на местообитания***

Получените пространствени данни показват засягане на потенциалните местообитания с площ от 0,14 ha, което е 0,0003% от тези в зоната. При проведеното посещение се установи, че теренът представлява асфалтирана площ с отделни силно утъпкани почвени участъци и значително антропогенно присъствие, поради което от реализирането на ИП не се очаква загуба на местообитания на вида, заради липсата на такива върху разглежданата площ.

**Без въздействие (0).**

### ***Загуба на индивиди***

Местоположението и характерът на ИП, липсата на подходящи местообитания, както и на наличие на вида на разглежданата територията, не предполагат загуба на индивиди.

**Без въздействие (0).**

### ***Безпокойство***

Местоположението и характерът на ИП, липсата на подходящи местообитания, както и на наличие на вида на разглежданата територията, не предполагат безпокойство върху популацията.

**Без въздействие (0).**

### ***Фрагментация на популацията и местообитанието***

На засегнатата от ИП територия не са установени местообитания и представители на вида, поради което не се предполага фрагментация на популацията и местата на обитаването му.

**Без въздействие (0).**

### **Кумулативно въздействие:**

При реализирането на ИП не се очаква засягане на терени с местообитанията на вида, както и на такива, в които той се среща, поради което не се предполага кумулативно въздействие с налични или бъдещи обекти или дейности, които да водят до негативна промяна в местообитанията и популацията му.

**Без въздействие (0).**

ДОКЛАД за оценка за степента на въздействие на инвестиционно предложение: „Изграждане на хотел ресторант и кафе-аператив” в поземлени имоти с идентификатори 02974.7.87 и 02974.7.88 по КК и КР на землището на с. Бачково, община Асеноград, област Пловдив, върху защитени зони BG0001031 „Родопи - Средни“ съгласно Директива 92/43/ЕИО за опазване на природните местообитания и на дивата флора и фауна и BG0002073 „Добростан“ съгласно Директива 2009/147/ЕО за опазване на дивите птици

**Възложител: Емил Данчев Бакларов**

## **Цялостна оценка на въздействията върху популацията и местообитанията на шипобедрената костенурка (*Testudo graeca*) от реализирането на ИП:**

**Без въздействие (0)**, поради липса на подходящи местообитания и наличие на вида на територията на ИП.

### **Шипоопашата костенурка (*Testudo hermanni*)**

#### **Оценка на популацията и местообитанията на вида в зоната**

В стандартния формуляр на защитената зона видът е оценен, като обичаен (С), с отбелязани 45 находища. Общата оценка на зоната за опазването на вида и местообитанията му е „отлична“ (А), като популацията му е със „значителна“ представителност (С) в нея, с отлично съхранение (А), без изолиране (С).

По време на проучванията по проект „Картиране и определяне на природозащитното състояние на природни местообитания и видове - фаза I“ (МОСВ 2013), установеното обилие по време на теренните изследвания в зоната е било 0,61 екз. на 1000 м. Площта на потенциалните местообитания е определена на 62 405,31 ha.

Общата оценка за ПС на вида в зоната е: **„Неблагоприятно-незадоволително“ състояние.**

#### **Оценка на популацията и местообитанията на вида на територията на ИП**

Според пространствените данни получени от МОСВ, на територията на ИП не са регистрирани индивиди на вида, като в нея се намират потенциалните му местообитания с площ от 0,14 ha. Видът не е установен и при теренното посещение.

#### **Оценка на въздействията върху популацията и местообитанията на вида от реализирането на ИП**

##### ***Загуба на местообитания***

Получените пространствени данни показват засягане на потенциалните местообитания с площ от 0,14 ha, което е 0,0002% от тези в зоната. При проведеното посещение се установи, че теренът представлява асфалтирана площ с отделни силно утъпкани почвени участъци и значително антропогенно присъствие, поради което от реализирането на ИП не се очаква загуба на местообитания на вида, заради липсата на такива върху разглежданата площ.

**Без въздействие (0).**

##### ***Загуба на индивиди***

Местоположението и характерът на ИП, липсата на подходящи местообитания, както и на наличие на вида на разглежданата територията, не предполагат загуба на индивиди.

ДОКЛАД за оценка за степента на въздействие на инвестиционно предложение: *„Изграждане на хотел ресторант и кафе-аператив“ в поземлени имоти с идентификатори 02974.7.87 и 02974.7.88 по КК и КР на землището на с. Бачково, община Асеноград, област Пловдив, върху защитени зони BG0001031 „Родопи - Средни“ съгласно Директива 92/43/ЕИО за опазване на природните местообитания и на дивата флора и фауна и BG0002073 „Добростан“ съгласно Директива 2009/147/ЕО за опазване на дивите птици*

**Възложител: Емил Данчев Бакларов**

**Без въздействие (0).**

### ***Безпокойство***

Местоположението и характерът на ИП, липсата на подходящи местообитания, както и на наличие на вида на разглежданата територията, не предполагат безпокойство върху популацията.

**Без въздействие (0).**

### ***Фрагментация на популацията и местообитанието***

На засегнатата от ИП територия не са установени местообитания и представители на вида, поради което не се предполага фрагментация на популацията и местата на обитаването му.

**Без въздействие (0).**

### **Кумулативно въздействие:**

При реализирането на ИП не се очаква засягане на терени с местообитанията на вида, както и на такива, в които той се среща, поради което не се предполага кумулативно въздействие с налични или бъдещи обекти или дейности, които да водят до негативна промяна в местообитанията и популацията му.

**Без въздействие (0).**

**Цялостна оценка на въздействията върху популацията и местообитанията на шипоопашатата костенурка (*Testudo hermanni*) от реализирането на ИП:**

**Без въздействие (0),** поради липса на подходящи местообитания и наличие на вида на територията на ИП.

### **Обикновена блатна костенурка (*Emys orbicularis*)**

#### **Оценка на популацията и местообитанията на вида в зоната**

В стандартния формуляр на защитената зона видът е оценен, като обичаен (С), с отбелязани 15 находища. Общата оценка на зоната за опазването на вида и местообитанията му е „отлична” (А), като популацията му е със „значителна” представителност (С) в нея, с отлично съхранение (А), без изолиране (С).

По време на проучванията по проект „Картиране и определяне на природозащитното състояние на природни местообитания и видове - фаза I“ (МОСВ 2013), установеното обилие по време на теренните изследвания в зоната е било 0,38 екз. на 1000 м. Площта на потенциалните местообитания е определена на 24 695,21 ha.

Общата оценка за ПС на вида в зоната е: **„Неблагоприятно-незадоволително” състояние.**

ДОКЛАД за оценка за степента на въздействие на инвестиционно предложение: „Изграждане на хотел ресторант и кафе-аператив” в поземлени имоти с идентификатори 02974.7.87 и 02974.7.88 по КК и КР на землището на с. Бачково, община Асеноград, област Пловдив, върху защитени зони BG0001031 „Родопи - Средни” съгласно Директива 92/43/ЕИО за опазване на природните местообитания и на дивата флора и фауна и BG0002073 „Добростан” съгласно Директива 2009/147/ЕО за опазване на дивите птици

**Възложител: Емил Данчев Бакларов**



## **Оценка на популацията и местообитанията на вида на територията на ИП**

Според пространствените данни получени от МОСВ, на територията на ИП не са регистрирани индивиди на вида, като в нея се намират потенциалните му местообитания с площ от 0,14 ha. Видът не е установен и при теренното посещение.

## **Оценка на въздействията върху популацията и местообитанията на вида от реализирането на ИП**

### ***Загуба на местообитания***

Получените пространствени данни показват засягане на потенциалните местообитания с площ от 0,14 ha, което е 0,0006% от тези в зоната. При проведеното посещение се установи, че теренът представлява асфалтирана площ с отделни силно утъпкани почвени участъци и значително антропогенно присъствие, поради което от реализирането на ИП не се очаква загуба на местообитания на вида, заради липсата на такива върху разглежданата площ.

**Без въздействие (0).**

### ***Загуба на индивиди***

Местоположението и характерът на ИП, липсата на подходящи местообитания, както и на наличие на вида на разглежданата територията, не предполагат загуба на индивиди.

**Без въздействие (0).**

### ***Безпокойство***

Местоположението и характерът на ИП, липсата на подходящи местообитания, както и на наличие на вида на разглежданата територията, не предполагат безпокойство върху популацията.

**Без въздействие (0).**

### ***Фрагментация на популацията и местообитанието***

На засегнатата от ИП територия не са установени местообитания и представители на вида, поради което не се предполага фрагментация на популацията и местата на обитаването му.

**Без въздействие (0).**

### **Кумулативно въздействие:**

При реализирането на ИП не се очаква засягане на терени с местообитанията на вида, както и на такива, в които той се среща, поради което не се предполага

ДОКЛАД за оценка за степента на въздействие на инвестиционно предложение: „Изграждане на хотел ресторант и кафе-аператив” в поземлени имоти с идентификатори 02974.7.87 и 02974.7.88 по КК и КР на землището на с. Бачково, община Асеноград, област Пловдив, върху защитени зони BG0001031 „Родопи - Средни“ съгласно Директива 92/43/ЕИО за опазване на природните местообитания и на дивата флора и фауна и BG0002073 „Добростан“ съгласно Директива 2009/147/ЕО за опазване на дивите птици

**Възложител: Емил Данчев Бакларов**

кумулятивно въздействие с налични или бъдещи обекти или дейности, които да водят до негативна промяна в местообитанията и популацията му.

**Без въздействие (0).**

**Цялостна оценка на въздействията върху популацията и местообитанията на обикновената блатна костенурка (*Emys orbicularis*) от реализирането на ИП:**

**Без въздействие (0),** поради липса на подходящи местообитания и наличие на вида на територията на ИП.

### **Пъстър смок (*Elaphe sauromates*)**

#### **Оценка на популацията и местообитанията на вида в зоната**

В стандартния формуляр на защитената зона видът е оценен, като много рядък (V), с отбелязани 3 находища. Общата оценка на зоната за опазването на вида и местообитанията му е „отлична“ (A), като популацията му е със „значителна“ представителност (C) в нея, с отлично съхранение (A), неизолирана, но на границата на ареала (B).

По време на проучванията по проект „Картиране и определяне на природозащитното състояние на природни местообитания и видове - фаза I“ (МОСВ 2013), установеното обилие по време на теренните изследвания в зоната е било 0,07 екз. на 1000 м. Площта на потенциалните местообитания е определена на 53 557,54 ha.

Общата оценка за ПС на вида в зоната е: **„Неблагоприятно-незадоволително“ състояние.**

#### **Оценка на популацията и местообитанията на вида на територията на ИП**

Според пространствените данни получени от МОСВ, на територията на ИП не са регистрирани индивиди на вида, като в нея се намират потенциалните му местообитания с площ от 0,14 ha. Видът не е установен и при теренното посещение.

**Оценка на въздействията върху популацията и местообитанията на вида от реализирането на ИП**

#### ***Загуба на местообитания***

Получените пространствени данни показват засягане на потенциалните местообитания с площ от 0,14 ha, което е 0,0003% от тези в зоната. При проведеното посещение се установи, че теренът представлява асфалтирана площ с отделни силно утъпкани почвени участъци и значително антропогенно присъствие, поради което от реализирането на ИП не се очаква загуба на местообитания на вида, заради липсата на такива върху разглежданата площ.

**Без въздействие (0).**

ДОКЛАД за оценка за степента на въздействие на инвестиционно предложение: „Изграждане на хотел ресторант и кафе-аператив“ в поземлени имоти с идентификатори 02974.7.87 и 02974.7.88 по КК и КР на землището на с. Бачково, община Асеноград, област Пловдив, върху защитени зони BG0001031 „Родопи - Средни“ съгласно Директива 92/43/ЕИО за опазване на природните местообитания и на дивата флора и фауна и BG0002073 „Добростан“ съгласно Директива 2009/147/ЕО за опазване на дивите птици

**Възложител: Емил Данчев Бакларов**

### ***Загуба на индивиди***

Местоположението и характерът на ИП, липсата на подходящи местообитания, както и на наличие на вида на разглежданата територията, не предполагат загуба на индивиди.

**Без въздействие (0).**

### ***Безпокойство***

Местоположението и характерът на ИП, липсата на подходящи местообитания, както и на наличие на вида на разглежданата територията, не предполагат безпокойство върху популацията.

**Без въздействие (0).**

### ***Фрагментация на популацията и местообитанието***

На засегнатата от ИП територия не са установени местообитания и представители на вида, поради което не се предполага фрагментация на популацията и местата на обитаването му.

**Без въздействие (0).**

### **Кумулативно въздействие:**

При реализирането на ИП не се очаква засягане на терени с местообитанията на вида, както и на такива, в които той се среща, поради което не се предполага кумулативно въздействие с налични или бъдещи обекти или дейности, които да водят до негативна промяна в местообитанията и популацията му.

**Без въздействие (0).**

**Цялостна оценка на въздействията върху популацията и местообитанията на пъстрия смок (*Elaphe sauromates*) от реализирането на ИП:**

**Без въздействие (0),** поради липса на подходящи местообитания и наличие на вида на територията на ИП.

## **Земноводни (Amphibians)**

### **Голям гребенест тритон (*Triturus karelinii*)**

#### **Оценка на популацията и местообитанията на вида в зоната**

В стандартния формуляр на защитената зона видът е оценен, като рядък (R), с отбелязани 9 находища. Общата оценка на зоната за опазването на вида и

ДОКЛАД за оценка за степента на въздействие на инвестиционно предложение: „Изграждане на хотел ресторант и кафе-аператив” в поземлени имоти с идентификатори 02974.7.87 и 02974.7.88 по КК и КР на землището на с. Бачково, община Асеноград, област Пловдив, върху защитени зони BG0001031 „Родопи - Средни“ съгласно Директива 92/43/ЕИО за опазване на природните местообитания и на дивата флора и фауна и BG0002073 „Добростан“ съгласно Директива 2009/147/ЕО за опазване на дивите птици

**Възложител: Емил Данчев Бакларов**

местообитанията му е „отлична“ (А), като популацията му е със „значителна“ представителност (С) в нея, с отлично съхранение (А), без изолираност (С).

По време на проучванията по проект „Картиране и определяне на природозащитното състояние на природни местообитания и видове - фаза I“ (МОСВ 2013), установеното обилие по време на теренните изследвания в зоната е било 0,83 екз. на 10 часа престой на капан. Площта на потенциалните местообитания е определена на 77 661,42 ha.

Общата оценка за ПС на вида в зоната е: **„Неблагоприятно-незадоволително“ състояние.**

### **Оценка на популацията и местообитанията на вида на територията на ИП**

Според пространствените данни получени от МОСВ, на територията на ИП не са регистрирани индивиди на вида, като в нея се намират потенциалните му местообитания с площ от 0,001 ha. Видът не е установен и при теренното посещение.

### **Оценка на въздействията върху популацията и местообитанията на вида от реализирането на ИП**

#### ***Загуба на местообитания***

Получените пространствени данни показват засягане на потенциалните местообитания с площ от 0,001 ha, което е 0,000001% от тези в зоната. При проведеното посещение се установи, че теренът представлява асфалтирана площ с отделни силно утъпкани почвени участъци и значително антропогенно присъствие, поради което от реализирането на ИП не се очаква загуба на местообитания на вида, заради липсата на такива върху разглежданата площ.

**Без въздействие (0).**

#### ***Загуба на индивиди***

Местоположението и характерът на ИП, липсата на подходящи местообитания, както и на наличие на вида на разглежданата територията, не предполагат загуба на индивиди.

**Без въздействие (0).**

#### ***Безпокойство***

Местоположението и характерът на ИП, липсата на подходящи местообитания, както и на наличие на вида на разглежданата територията, не предполагат безпокойство върху популацията.

**Без въздействие (0).**

ДОКЛАД за оценка за степента на въздействие на инвестиционно предложение: *„Изграждане на хотел ресторант и кафе-аператив“ в поземлени имоти с идентификатори 02974.7.87 и 02974.7.88 по КК и КР на землището на с. Бачково, община Асеноград, област Пловдив, върху защитени зони BG0001031 „Родопи - Средни“ съгласно Директива 92/43/ЕИО за опазване на природните местообитания и на дивата флора и фауна и BG0002073 „Добростан“ съгласно Директива 2009/147/ЕО за опазване на дивите птици*

**Възложител: Емил Данчев Бакларов**

### ***Фрагментация на популацията и местообитанието***

На засегнатата от ИП територия не са установени местообитания и представители на вида, поради което не се предполага фрагментация на популацията и местата на обитаването му.

**Без въздействие (0).**

### **Кумулативно въздействие:**

При реализирането на ИП не се очаква засягане на терени с местообитанията на вида, както и на такива, в които той се среща, поради което не се предполага кумулативно въздействие с налични или бъдещи обекти или дейности, които да водят до негативна промяна в местообитанията и популацията му.

**Без въздействие (0).**

**Цялостна оценка на въздействията върху популацията и местообитанията на големия гребенест тритон (*Triturus karelinii*) от реализирането на ИП:**

**Без въздействие (0),** поради липса на подходящи местообитания и наличие на вида на територията на ИП.

### **Жълтокоремна бумка (*Bombina variegata*)**

#### **Оценка на популацията и местообитанията на вида в зоната**

В стандартния формуляр на защитената зона видът е оценен, като обичаен (С), с отбелязани 31 находища. Общата оценка на зоната за опазването на вида и местообитанията му е „отлична” (А), като популацията му е с „добра” представителност (В) в нея, с отлично съхранение (А), без изолираност (С).

По време на проучванията по проект „Картиране и определяне на природозащитното състояние на природни местообитания и видове - фаза I“ (МОСВ 2013), установеното обилие по време на теренните изследвания в зоната е било 0,97 екз. на 1000 м. Площта на потенциалните местообитания е определена на 106 618,36 ха.

Общата оценка за ПС на вида в зоната е: **„Неблагоприятно-незадоволително” състояние.**

#### **Оценка на популацията и местообитанията на вида на територията на ИП**

Според пространствените данни получени от МОСВ, на територията на ИП не са регистрирани индивиди на вида, като в нея се намират потенциалните му местообитания с площ от 0,14 ха. Видът не е установен и при теренното посещение.

ДОКЛАД за оценка за степента на въздействие на инвестиционно предложение: *„Изграждане на хотел ресторант и кафе-аператив” в поземлени имоти с идентификатори 02974.7.87 и 02974.7.88 по КК и КР на землището на с. Бачково, община Асеноград, област Пловдив, върху защитени зони BG0001031 „Родопи - Средни” съгласно Директива 92/43/ЕИО за опазване на природните местообитания и на дивата флора и фауна и BG0002073 „Добростан” съгласно Директива 2009/147/ЕО за опазване на дивите птици*

**Възложител: Емил Данчев Бакларов**

## **Оценка на въздействията върху популацията и местообитанията на вида от реализирането на ИП**

### ***Загуба на местообитания***

Получените пространствени данни показват засягане на потенциалните местообитания с площ от 0,14 ha, което е 0,0001% от тези в зоната. При проведеното посещение се установи, че теренът представлява асфалтирана площ с отделни силно утъпкани почвени участъци и значително антропогенно присъствие, поради което от реализирането на ИП не се очаква загуба на местообитания на вида, заради липсата на такива върху разглежданата площ.

**Без въздействие (0).**

### ***Загуба на индивиди***

Местоположението и характерът на ИП, липсата на подходящи местообитания, както и на наличие на вида на разглежданата територията, не предполагат загуба на индивиди.

**Без въздействие (0).**

### ***Безпокойство***

Местоположението и характерът на ИП, липсата на подходящи местообитания, както и на наличие на вида на разглежданата територията, не предполагат безпокойство върху популацията.

**Без въздействие (0).**

### ***Фрагментация на популацията и местообитанието***

На засегнатата от ИП територия не са установени местообитания и представители на вида, поради което не се предполага фрагментация на популацията и местата на обитаването му.

**Без въздействие (0).**

### **Кумулативно въздействие:**

При реализирането на ИП не се очаква засягане на терени с местообитанията на вида, както и на такива, в които той се среща, поради което не се предполага кумулативно въздействие с налични или бъдещи обекти или дейности, които да водят до негативна промяна в местообитанията и популацията му.

**Без въздействие (0).**

ДОКЛАД за оценка за степента на въздействие на инвестиционно предложение: „Изграждане на хотел ресторант и кафе-аператив” в поземлени имоти с идентификатори 02974.7.87 и 02974.7.88 по КК и КР на землището на с. Бачково, община Асеноград, област Пловдив, върху защитени зони BG0001031 „Родопи - Средни“ съгласно Директива 92/43/ЕИО за опазване на природните местообитания и на дивата флора и фауна и BG0002073 „Добростан“ съгласно Директива 2009/147/ЕО за опазване на дивите птици

**Възложител: Емил Данчев Бакларов**

## **Цялостна оценка на въздействията върху популацията и местообитанията на жълтокоремната бумка (*Bombina variegata*) от реализирането на ИП:**

**Без въздействие (0)**, поради липса на подходящи местообитания и наличие на вида на територията на ИП.

### **Рибни (Fish)**

#### **Маришка мряна (*Barbus cyclolepis*)**

Местоположението и характерът на ИП не засягат местообитания и индивиди на маришката мряна (*Barbus cyclolepis*), поради териториална отдалеченост. Най-близкият полигон на подходящите местообитания е разположен на около 10 m южно от площадката на ИП.

При спазване на нормативните изисквания за опазване на околната среда по време на строителството и експлоатацията на бъдещия обект не се очаква и косвено въздействие върху местообитанията на вида.

**Без въздействие (0).**

#### **Обикновен щипок (*Cobitis taenia*)**

Местоположението и характерът на ИП не засягат местообитания и индивиди на обикновения щипок (*Cobitis taenia*), поради териториална отдалеченост. Най-близкият полигон на подходящите местообитания е разположен на около 30 m югоизточно от площадката на ИП.

При спазване на нормативните изисквания за опазване на околната среда по време на строителството и експлоатацията на бъдещия обект не се очаква и косвено въздействие върху местообитанията на вида.

**Без въздействие (0).**

#### **Европейска горчивка (*Rhodeus amarus*)**

Местоположението и характерът на ИП не засягат местообитания и индивиди на европейската горчивка (*Rhodeus amarus*), поради териториална отдалеченост. Най-близките полигонали на подходящите местообитания са разположени на около 26 m югоизточно от площадката на ИП.

При спазване на нормативните изисквания за опазване на околната среда по време на строителството и експлоатацията на бъдещия обект не се очаква и косвено въздействие върху местообитанията на вида.

**Без въздействие (0).**

#### **Балкански щипок (*Sabanejewia aurata balcanica*)**

ДОКЛАД за оценка за степента на въздействие на инвестиционно предложение: „Изграждане на хотел ресторант и кафе-аператив” в поземлени имоти с идентификатори 02974.7.87 и 02974.7.88 по КК и КР на землището на с. Бачково, община Асеноград, област Пловдив, върху защитени зони BG0001031 „Родопи - Средни“ съгласно Директива 92/43/ЕИО за опазване на природните местообитания и на дивата флора и фауна и BG0002073 „Добростан“ съгласно Директива 2009/147/ЕО за опазване на дивите птици

**Възложител: Емил Данчев Бакларов**

Местоположението и характерът на ИП не засягат местообитания и индивиди на балканския щипок (*Sabanejewia aurata balcanica*), поради териториална отдалеченост. Най-близките полигони на подходящите местообитания са разположени на около 26 m югоизточно от площадката на ИП.

При спазване на нормативните изисквания за опазване на околната среда по време на строителството и експлоатацията на бъдещия обект не се очаква и косвено въздействие върху местообитанията на вида.

**Без въздействие (0).**

## **Безгръбначни (Invertebrates)**

### **\*Ручеен рак (*Austropotamobius torrentium*)**

Местоположението и характерът на ИП не засягат местообитания и индивиди на ручейния рак (*Austropotamobius torrentium*), поради териториална отдалеченост. Най-близкият полигон на потенциалните местообитания е разположен на около 10 m южно от площадката на ИП.

При спазване на нормативните изисквания за опазване на околната среда по време на строителството и експлоатацията на бъдещия обект не се очаква и косвено въздействие върху местообитанията на вида.

**Без въздействие (0).**

### **Обикновен паракалоптенус (*Paracaloptenus caloptenoides*)**

Местоположението и характерът на ИП не засягат местообитания и индивиди на обикновения паракалоптенус (*Paracaloptenus caloptenoides*), поради териториална отдалеченост. Най-близките полигони на потенциалните местообитания са разположени на около 1,7 km западно от площадката на ИП.

**Без въздействие (0).**

## **Бръмбар рогач (*Lucanus cervus*)**

### **Оценка на популацията и местообитанията на вида в зоната**

В стандартния формуляр на защитената зона видът е определен, като рядък (R) с численост от 161 949 до 318 585 индивида. Общата оценка на зоната за опазването на вида и местообитанията му е „добра” (B), като популацията му е със „значителна” представителност (C) в нея, с добро съхранение (B), без изолиране (C).

По време на проучванията по проект „Картиране и определяне на природозащитното състояние на природни местообитания и видове - фаза I“ (МОСВ 2013), в зоната са установени 2 геореферирани находища. Площта на подходящите местообитания е оценена на 11 411,24 ha, а на потенциалните местообитания 50 477,10 ha.

ДОКЛАД за оценка за степента на въздействие на инвестиционно предложение: „Изграждане на хотел ресторант и кафе-аператив” в поземлени имоти с идентификатори 02974.7.87 и 02974.7.88 по КК и КР на землището на с. Бачково, община Асеноград, област Пловдив, върху защитени зони BG0001031 „Родопи - Средни“ съгласно Директива 92/43/ЕИО за опазване на природните местообитания и на дивата флора и фауна и BG0002073 „Добростан“ съгласно Директива 2009/147/ЕО за опазване на дивите птици

**Възложител: Емил Данчев Бакларов**



Общата оценка за ПС на вида в зоната е: „**Неблагоприятно-незадоволително**” **състояние**.

### **Оценка на популацията и местообитанията на вида на територията на ИП**

Според пространствените данни получени от МОСВ, на територията на ИП не са регистрирани индивиди на вида, като в нея се намират подходящи с площ от 0,02 ha и потенциални местообитания с площ 0,06 ha. Видът не е установен и при теренното посещение.

### **Оценка на въздействията върху популацията и местообитанията на вида от реализирането на ИП**

#### ***Загуба на местообитания***

Получените пространствени данни показват засягане на подходящите местообитания с площ от 0,02 ha (0,0002% от тези в зоната) и потенциалните такива с площ от 0,06 ha (0,0001% от тези в зоната). При проведеното посещение се установи, че теренът представлява асфалтирана площ с отделни силно утъпкани почвени участъци, наличие на единични възрастни *Platanus orientalis* и значително антропогенно присъствие, поради което в приземния етаж на разглежданото място, липсват местообитания на вида и не се очаква загуба на такива от реализирането на ИП.

**Без въздействие (0).**

#### ***Загуба на индивиди***

Не се очаква дейностите предвидени в ИП да доведат до загуба на индивиди, поради липсата на засягане на местообитанията на вида.

**Без въздействие (0).**

#### ***Безпокойство***

Местоположението и характерът на ИП, без засягане на местообитанията на вида, не предполагат безпокойство върху популацията.

**Без въздействие (0).**

#### ***Фрагментация на популацията и местообитанието***

Местоположението и характерът на ИП, без засягане на местообитанията на вида, не предполагат фрагментация на популацията и местата на обитаването му.

**Без въздействие (0).**

ДОКЛАД за оценка за степента на въздействие на инвестиционно предложение: „Изграждане на хотел ресторант и кафе-аператив” в поземлени имоти с идентификатори 02974.7.87 и 02974.7.88 по КК и КР на землището на с. Бачково, община Асеноград, област Пловдив, върху защитени зони BG0001031 „Родопи - Средни” съгласно Директива 92/43/ЕИО за опазване на природните местообитания и на дивата флора и фауна и BG0002073 „Добростан” съгласно Директива 2009/147/ЕО за опазване на дивите птици

**Възложител: Емил Данчев Бакларов**

### ***Кумулативно въздействие:***

При реализирането на ИП не се очаква засягане местообитанията на вида, поради което не се предполага кумулативно въздействие с налични или бъдещи обекти или дейности, които да водят до негативна промяна в местата на обитаването му.

**Без въздействие (0).**

### **Цялостна оценка на въздействията върху популацията и местообитанията на бърмбара рогач (*Lucanus cervus*) от реализирането на ИП:**

**Без въздействие (0),** поради липса на засягане на местообитанията на вида.

### **\*Алпийска розалия (*Rosalia alpina*)**

Местоположението и характерът на ИП не засягат местообитания и индивиди на \*алпийската розалия (*Rosalia alpina*), поради териториална отдалеченост. Най-близките полигони на потенциалните местообитания са разположени на около 0,3 km северозападно и южно от площадката на ИП.

**Без въздействие (0).**

### **Обикновен сечко (*Cerambyx cerdo*)**

Местоположението и характерът на ИП не засягат местообитания и индивиди на обикновения сечко (*Cerambyx cerdo*), поради териториална отдалеченост. Най-близкият полигон на потенциалните местообитания е разположен на около 10 m североизточно от площадката на ИП.

**Без въздействие (0).**

### **Буков сечко (*Morimus funereus*)**

Местоположението и характерът на ИП не засягат местообитания и индивиди на буковия сечко (*Morimus funereus*), поради териториална отдалеченост. Най-близкият полигон на потенциалните местообитания е разположен на около 100 m северозападно от площадката на ИП.

**Без въздействие (0).**

### **\*Четириточкова меча пеперуда (*Euplagia quadripunctaria*)**

#### **Оценка на популацията и местообитанията на вида в зоната**

В стандартния формуляр на защитената зона видът е определен, като обичаен (С) с численост от 39 976 до 72 241 индивида. Общата оценка на зоната за опазването на вида и местообитанията му е „отлична” (А), като популацията му е с „добра” представителност (В) в нея, с отлично съхранение (А), без изолиране (С).

ДОКЛАД за оценка за степента на въздействие на инвестиционно предложение: „Изграждане на хотел ресторант и кафе-аператив” в поземлени имоти с идентификатори 02974.7.87 и 02974.7.88 по КК и КР на землището на с. Бачково, община Асеноград, област Пловдив, върху защитени зони BG0001031 „Родопи - Средни” съгласно Директива 92/43/ЕИО за опазване на природните местообитания и на дивата флора и фауна и BG0002073 „Добростан” съгласно Директива 2009/147/ЕО за опазване на дивите птици

**Възложител: Емил Данчев Бакларов**

По време на проучванията по проект „Картиране и определяне на природозащитното състояние на природни местообитания и видове - фаза I“ (МОСВ 2013), в зоната са установени 44 геореферирани находища. Площта на оптималните местообитания е оценена на 9 994,12 ha, а на потенциалните местообитания 49 440,04 ha.

Общата оценка за ПС на вида в зоната е: *„Благоприятно” състояние.*

### **Оценка на популацията и местообитанията на вида на територията на ИП**

Според пространствените данни получени от МОСВ, на територията на ИП не са регистрирани индивиди на вида, като в нея се намират потенциални местообитания с площ от 0,14 ha. Видът не е установен и при теренното посещение.

### **Оценка на въздействията върху популацията и местообитанията на вида от реализирането на ИП**

#### *Загуба на местообитания*

Получените пространствени данни показват засягане на потенциалните местообитания с площ от 0,14 ha (0,0003% от тези в зоната). При проведеното посещение се установи, че теренът представлява асфалтирана площ с отделни силно утъпкани почвени участъци, наличие на единични възрастни *Platanus orientalis* и значително антропогенно присъствие, поради което в приземния етаж на разглежданото място, липсват местообитания на вида и не се очаква загуба на такива от реализирането на ИП.

**Без въздействие (0).**

#### *Загуба на индивиди*

Не се очаква дейностите предвидени в ИП да доведат до загуба на индивиди, поради липсата на засягане на местообитанията на вида.

**Без въздействие (0).**

#### *Безпокойство*

Местоположението и характерът на ИП, без засягане на местообитанията на вида, не предполагат безпокойство върху популацията.

**Без въздействие (0).**

#### *Фрагментация на популацията и местообитанието*

Местоположението и характерът на ИП, без засягане на местообитанията на вида, не предполагат фрагментация на популацията и местата на обитаването му.

**Без въздействие (0).**

ДОКЛАД за оценка за степента на въздействие на инвестиционно предложение: *„Изграждане на хотел ресторант и кафе-аператив” в поземлени имоти с идентификатори 02974.7.87 и 02974.7.88 по КК и КР на землището на с. Бачково, община Асеноград, област Пловдив, върху защитени зони BG0001031 „Родопи - Средни” съгласно Директива 92/43/ЕИО за опазване на природните местообитания и на дивата флора и фауна и BG0002073 „Добростан” съгласно Директива 2009/147/ЕО за опазване на дивите птици*

**Възложител: Емил Данчев Бакларов**

### ***Кумулативно въздействие:***

При реализирането на ИП не се очаква засягане местообитанията на вида, поради което не се предполага кумулативно въздействие с налични или бъдещи обекти или дейности, които да водят до негативна промяна в местата на обитаването му.

**Без въздействие (0).**

**Цялостна оценка на въздействията върху популацията и местообитанията на четириточковата меча пеперуда (*Euplagia quadripunctaria*) от реализирането на ИП:**

**Незначително въздействие (1),** поради липса на засягане на местообитанията на вида.

### **Полиоматус (*Polyommatus eroides*)**

Местоположението и характерът на ИП не засягат местообитания и индивиди на полиоматуса (*Polyommatus eroides*), поради териториална отдалеченост. Най-близките полигони на потенциалните местообитания са разположени на около 1,6 km североизточно и северозападно от площадката на ИП.

**Без въздействие (0).**

### **Еуфидриас (*Euphydryas aurinia*)**

Местоположението и характерът на ИП не засягат местообитания и индивиди на еуфидриаса (*Euphydryas aurinia*), поради териториална отдалеченост. Най-близките полигони на потенциалните местообитания са разположени на около 0,8 km южно от площадката на ИП.

**Без въздействие (0).**

### **Торбогнездница (*Eriogaster catax*)**

Местоположението и характерът на ИП не засягат местообитания и индивиди на торбогнездницата (*Eriogaster catax*), поради териториална отдалеченост. Най-близките полигони на потенциалните местообитания са разположени на около 14,0 km югозападно от площадката на ИП.

**Без въздействие (0).**

### ***Dioszeghyana schmidtii***

Местоположението и характерът на ИП не засягат местообитания и индивиди на *Dioszeghyana schmidtii*, поради териториална отдалеченост. Най-близките полигони на потенциалните местообитания са разположени на около 0,3 km юг-югоизточно от площадката на ИП.

**Без въздействие (0).**

ДОКЛАД за оценка за степента на въздействие на инвестиционно предложение: „Изграждане на хотел ресторант и кафе-аператив” в поземлени имоти с идентификатори 02974.7.87 и 02974.7.88 по КК и КР на землището на с. Бачково, община Асеноград, област Пловдив, върху защитени зони BG0001031 „Родопи - Средни“ съгласно Директива 92/43/ЕИО за опазване на природните местообитания и на дивата флора и фауна и BG0002073 „Добростан“ съгласно Директива 2009/147/ЕО за опазване на дивите птици

**Възложител: Емил Данчев Бакларов**

### **\*Бисерна мида (*Unio crassus*)**

Местоположението и характерът на ИП не засягат местообитания и индивиди на бисерната мида (*Unio crassus*), поради териториална отдалеченост. Най-близкият полигон на потенциалните местообитания е разположен на около 10 m южно от площадката на ИП.

При спазване на нормативните изисквания за опазване на околната среда по време на строителството и експлоатацията на бъдещия обект не се очаква и косвено въздействие върху местообитанията на вида.

**Без въздействие (0).**

### **Растения (Plantes)**

#### **Венерино пантофче (*Cypripedium calceolus*)**

Местоположението и характерът на ИП не засягат местообитания и индивиди на венериното пантофче (*Cypripedium calceolus*), поради териториална отдалеченост. Най-близките полигони на местообитанията му са разположени на около 2,9 km югоизточно от площадката на ИП.

**Без въздействие (0).**

#### **Калописиева дактилориза (*Dactylorhiza kalopissii*)**

Местоположението и характерът на ИП не засягат местообитания и индивиди на калописиевата дактилориза (*Dactylorhiza kalopissii*), поради териториална отдалеченост. Най-близкият полигон на местообитанията ѝ е разположен на около 1,4 km източно от площадката на ИП.

**Без въздействие (0).**

### ***Защитена зона BG0002073 “Добростан”***

*Описание и анализ на въздействието на инвестиционното предложение върху видовете птици по чл. 6, ал. 1, т. 3 от ЗБР, предмет на опазване в защитената зона*

#### **Бял щъркел (*Ciconia ciconia*)**

В СФ видът е посочен с 4 размножаващи се двойки за ЗЗ.

Местоположението и характерът на ИП не предполагат засягане на местообитания на белия щъркел (*Ciconia ciconia*), поради различните биотопи на обитаване (открити водоеми и пространства, селищни образувания).

Видът не е установен при теренното посещение и не е включен в последното докладване към ЕК по Директива 2009/147/ЕО в квадрат с грид 10x10 km, в който попада и ИП.

ДОКЛАД за оценка за степента на въздействие на инвестиционно предложение: „Изграждане на хотел ресторант и кафе-аператив” в поземлени имоти с идентификатори 02974.7.87 и 02974.7.88 по КК и КР на землището на с. Бачково, община Асеноград, област Пловдив, върху защитени зони BG0001031 „Родопи - Средни” съгласно Директива 92/43/ЕИО за опазване на природните местообитания и на дивата флора и фауна и BG0002073 „Добростан” съгласно Директива 2009/147/ЕО за опазване на дивите птици

**Възложител: Емил Данчев Бакларов**

**Без въздействие (0).**

### **Черен щъркел (*Ciconia nigra*)**

В СФ видът е посочен с 11 размножаващи се двойки за ЗЗ.

Местоположението и характерът на ИП не предполагат засягане на местообитания на черния щъркел (*Ciconia nigra*), поради различните биотопи на обитаване (открити водоеми и пространства, скали и запазени тихи горски участъци) и засиленото човешко присъствие в района.

Видът не е установен при теренното посещение, но е включен в последното докладване към ЕК по Директива 2009/147/ЕО в квадрат с грид 10x10 km, в който попада и ИП. Не се предполага срещаемостта му в района на ИП.

**Без въздействие (0).**

### **Късопръст ястреб (*Accipiter brevipes*)**

В СФ видът е посочен с 1 размножаваща се двойка за ЗЗ.

Местоположението и характерът на ИП не предполагат засягане на реални и потенциални местообитания на късопръстия ястреб (*Accipiter brevipes*), поради отдалечеността на първите от разглеждания терен и извършването на предвидените дейности без засягане на околните дървета.

Видът не е установен при теренното посещение и не е включен в последното докладване към ЕК по Директива 2009/147/ЕО в квадрат с грид 10x10 km, в който попада и ИП. Срещаемостта му в района би имала инцидентен характер, с практическо нулево влияние на ИП.

**Без въздействие (0).**

### **Скален орел (*Aquila chrysaetos*)**

В СФ видът е посочен с 5 постоянни двойки за ЗЗ.

Местоположението и характерът на ИП не предполагат въздействие върху местообитанията на скалния орел (*Aquila chrysaetos*), поради различните биотопи на обитаване (открити пространства, скали и запазени тихи горски участъци) и засиленото човешко присъствие в района.

Видът не е установен при теренното посещение и не е включен в последното докладване към ЕК по Директива 2009/147/ЕО в квадрат с грид 10x10 km, в който попада и ИП. Не се предполага срещаемостта му в района на ИП.

**Без въздействие (0).**

### **Кръстат (царски) орел (*Aquila heliaca*)**

В СФ видът е посочен с 1 постоянна двойка за ЗЗ.

Местоположението и характерът на ИП не предполагат въздействие върху местообитанията на кръстатия орел (*Aquila heliaca*), поради различните биотопи на

ДОКЛАД за оценка за степента на въздействие на инвестиционно предложение: „Изграждане на хотел ресторант и кафе-аператив“ в поземлени имоти с идентификатори 02974.7.87 и 02974.7.88 по КК и КР на землището на с. Бачково, община Асеноград, област Пловдив, върху защитени зони BG0001031 „Родопи - Средни“ съгласно Директива 92/43/ЕИО за опазване на природните местообитания и на дивата флора и фауна и BG0002073 „Добростан“ съгласно Директива 2009/147/ЕО за опазване на дивите птици

Възложител: Емил Данчев Бакларов

обитаване (обширни открити пространства с разпръснати единични или на групи дървета) и засиленото човешко присъствие в района.

Видът не е установен при теренното посещение и не е включен в последното докладване към ЕК по Директива 2009/147/ЕО в квадрат с грид 10x10 km, в който попада и ИП. Не се предполага срещаемостта му в района на ИП.

**Без въздействие (0).**

#### **Малък креслив орел (*Aquila pomarina*)**

В СФ видът е посочен с 2 размножаващи се двойки за ЗЗ.

Местоположението и характерът на ИП не предполагат въздействие върху местообитанията на малкия креслив орел (*Aquila pomarina*), поради различните биотопи на обитаване (открити пространства и запазени тихи горски участъци) и засиленото човешко присъствие в района.

Видът не е установен при теренното посещение и не е включен в последното докладване към ЕК по Директива 2009/147/ЕО в квадрат с грид 10x10 km, в който попада и ИП. Не се предполага срещаемостта му в района на ИП.

**Без въздействие (0).**

#### **Белоопашат мишелов (*Buteo rufinus*)**

В СФ видът е посочен със 7 постоянни двойки за ЗЗ.

Местоположението и характерът на ИП не предполагат въздействие върху местообитанията на белоопашатия мишелов (*Buteo rufinus*), поради различните биотопи на обитаване (скали и обширни открити пространства с разпръснати единични или на групи дървета) и засиленото човешко присъствие в района.

Видът не е установен при теренното посещение и не е включен в последното докладване към ЕК по Директива 2009/147/ЕО в квадрат с грид 10x10 km, в който попада и ИП. Не се предполага срещаемостта му в района на ИП.

**Без въздействие (0).**

#### **Орел змияр (*Circaetus gallicus*)**

В СФ видът е посочен с 5 размножаващи се двойки за ЗЗ.

Местоположението и характерът на ИП не предполагат въздействие върху местообитанията на орела змияр (*Circaetus gallicus*), поради различните биотопи на обитаване (обширни открити пространства с разпръснати единични или на групи дървета и запазени горски участъци) и засиленото човешко присъствие в района.

Видът не е установен при теренното посещение и не е включен в последното докладване към ЕК по Директива 2009/147/ЕО в квадрат с грид 10x10 km, в който попада и ИП. Не се предполага срещаемостта му в района на ИП.

**Без въздействие (0).**

ДОКЛАД за оценка за степента на въздействие на инвестиционно предложение: „Изграждане на хотел ресторант и кафе-аператив“ в поземлени имоти с идентификатори 02974.7.87 и 02974.7.88 по КК и КР на землището на с. Бачково, община Асеноград, област Пловдив, върху защитени зони BG0001031 „Родопи - Средни“ съгласно Директива 92/43/ЕО за опазване на природните местообитания и на дивата флора и фауна и BG0002073 „Добростан“ съгласно Директива 2009/147/ЕО за опазване на дивите птици

**Възложител: Емил Данчев Бакларов**

### **Белоглав лешояд (*Gyps fulvus*)**

В СФ видът е посочен с по 1 скитащ и зимуващ индивид за ЗЗ.

Местоположението и характерът на ИП не предполагат въздействие върху местообитанията на белоглавия лешояд (*Gyps fulvus*), поради различните биотопи на обитаване (скали и обширни открити планински пространства) и засиленото човешко присъствие в района.

Видът не е установен при теренното посещение и не е включен в последното докладване към ЕК по Директива 2009/147/ЕО в квадрат с грид 10x10 km, в който попада и ИП. Не се предполага срещаемостта му в района на ИП.

**Без въздействие (0).**

### **Ястребов орел (*Hieraetus fasciatus*)**

В СФ видът е посочен с максимум 2 скитащи/мигриращи индивида за ЗЗ.

Местоположението и характерът на ИП не предполагат въздействие върху местообитанията на ястребовия орел (*Hieraetus fasciatus*), поради различните биотопи на обитаване (запазени тихи горски участъци, скали и обширни открити пространства) и засиленото човешко присъствие в района.

Видът не е установен при теренното посещение и не е включен в последното докладване към ЕК по Директива 2009/147/ЕО в квадрат с грид 10x10 km, в който попада и ИП. Не се предполага срещаемостта му в района на ИП.

**Без въздействие (0).**

### **Малък орел (*Hieraetus pennatus*)**

В СФ видът е посочен с 3 размножаващи се двойки за ЗЗ.

Местоположението и характерът на ИП не предполагат въздействие върху местообитанията на малкия орел (*Hieraetus pennatus*), поради различните биотопи на обитаване (запазени тихи горски участъци и обширни открити пространства) и засиленото човешко присъствие в района.

Видът не е установен при теренното посещение и не е включен в последното докладване към ЕК по Директива 2009/147/ЕО в квадрат с грид 10x10 km, в който попада и ИП. Не се предполага срещаемостта му в района на ИП.

**Без въздействие (0).**

### **Египетски лешояд (*Neophron percnopterus*)**

В СФ видът е посочен с 1 размножаваща се двойка за ЗЗ.

Местоположението и характерът на ИП не предполагат въздействие върху местообитанията на египетския лешояд (*Neophron percnopterus*), поради различните биотопи на обитаване (скали и обширни открити планински пространства) и засиленото човешко присъствие в района.

ДОКЛАД за оценка за степента на въздействие на инвестиционно предложение: „Изграждане на хотел ресторант и кафе-аператив“ в поземлени имоти с идентификатори 02974.7.87 и 02974.7.88 по КК и КР на землището на с. Бачково, община Асеноград, област Пловдив, върху защитени зони BG0001031 „Родопи - Средни“ съгласно Директива 92/43/ЕИО за опазване на природните местообитания и на дивата флора и фауна и BG0002073 „Добростан“ съгласно Директива 2009/147/ЕО за опазване на дивите птици

**Възложител: Емил Данчев Бакларов**



Видът не е установен при теренното посещение и не е включен в последното докладване към ЕК по Директива 2009/147/ЕО в квадрат с грид 10x10 km, в който попада и ИП. Не се предполага срещаемостта му в района на ИП.

**Без въздействие (0).**

### **Осояд (*Pernis apivorus*)**

В СФ видът е посочен с 9 размножаващи се двойки за ЗЗ.

Местоположението и характерът на ИП не предполагат въздействие върху местообитанията на осояда (*Pernis apivorus*), поради различните биотопи на обитаване (запазени тихи горски участъци и обширни открити пространства) и засиленото човешко присъствие в района.

Видът не е установен при теренното посещение, но е включен в последното докладване към ЕК по Директива 2009/147/ЕО в квадрат с грид 10x10 km, в който попада и ИП. Не се предполага срещаемостта му в района на ИП.

**Без въздействие (0).**

### **Ловен сокол (*Falco cherrug*)**

В СФ видът е посочен с по 1 постоянен и 1 скитащ/мигриращ индивид за ЗЗ.

Местоположението и характерът на ИП не предполагат въздействие върху местообитанията на ловния сокол (*Falco cherrug*), поради различните биотопи на обитаване (запазени тихи горски участъци, скали и обширни открити пространства) и засиленото човешко присъствие в района.

Видът не е установен при теренното посещение и не е включен в последното докладване към ЕК по Директива 2009/147/ЕО в квадрат с грид 10x10 km, в който попада и ИП. Не се предполага срещаемостта му в района на ИП.

**Без въздействие (0).**

### **Белошипа ветрушка (*Falco naumanni*)**

В СФ видът е посочен с максимум 2 скитащи/мигриращи индивида за ЗЗ.

Местоположението и характерът на ИП не предполагат въздействие върху местообитанията на белошипата ветрушка (*Falco naumanni*), поради различните биотопи на обитаване (скали, обширни открити пространства, селищни образувания).

Видът не е установен при теренното посещение и не е включен в последното докладване към ЕК по Директива 2009/147/ЕО в квадрат с грид 10x10 km, в който попада и ИП. Не се предполага срещаемостта му в района на ИП.

**Без въздействие (0).**

### **Сокол скитник (*Falco peregrinus*)**

В СФ видът е посочен с 4 размножаващи се двойки за ЗЗ.

ДОКЛАД за оценка за степента на въздействие на инвестиционно предложение: „Изграждане на хотел ресторант и кафе-аператив“ в поземлени имоти с идентификатори 02974.7.87 и 02974.7.88 по КК и КР на землището на с. Бачково, община Асеноград, област Пловдив, върху защитени зони BG0001031 „Родопи - Средни“ съгласно Директива 92/43/ЕИО за опазване на природните местообитания и на дивата флора и фауна и BG0002073 „Добростан“ съгласно Директива 2009/147/ЕО за опазване на дивите птици

**Възложител: Емил Данчев Бакларов**

Местоположението и характерът на ИП не предполагат въздействие върху местообитанията на сокола скитник (*Falco peregrinus*), поради различните биотопи на обитаване (скали, обширни открити пространства, селищни образувания с високи сгради).

Видът не е установен при теренното посещение и не е включен в последното докладване към ЕК по Директива 2009/147/ЕО в квадрат с грид 10x10 km, в който попада и ИП. Не се предполага срещаемостта му в района на ИП.

**Без въздействие (0).**

### **Планински кеклик (*Alectoris graeca*)**

В СФ видът е посочен с 25-92 размножаващи се двойки за 33.

Местоположението и характерът на ИП не предполагат въздействие върху местообитанията на планинския кеклик (*Alectoris graeca*), поради различните биотопи на обитаване (скали и разредени нискостъблени тихи горски участъци) и засиленото човешко присъствие в района.

Видът не е установен при теренното посещение и не е включен в последното докладване към ЕК по Директива 2009/147/ЕО в квадрат с грид 10x10 km, в който попада и ИП. Не се предполага срещаемостта му в района на ИП.

**Без въздействие (0).**

### **Лещарка (*Bonasa bonasia*)**

В СФ видът е посочен с 91-609 постоянни размножаващи се двойки за 33.

Местоположението и характерът на ИП не предполагат въздействие върху местообитанията на лещарката (*Bonasa bonasia*), поради различните биотопи на обитаване (запазени тихи горски участъци) и засиленото човешко присъствие в района.

Видът не е установен при теренното посещение, но е включен в последното докладване към ЕК по Директива 2009/147/ЕО в квадрат с грид 10x10 km, в който попада и ИП. Не се предполага срещаемостта му в района на ИП.

**Без въздействие (0).**

### **Глухар (*Tetrao urogallus*)**

В СФ видът е посочен с 90 постоянни размножаващи се двойки за 33.

Местоположението и характерът на ИП не предполагат въздействие върху местообитанията на глухара (*Tetrao urogallus*), поради различните биотопи на обитаване (запазени тихи иглолистни горски участъци) и засиленото човешко присъствие в района.

Видът не е установен при теренното посещение и не е включен в последното докладване към ЕК по Директива 2009/147/ЕО в квадрат с грид 10x10 km, в който попада и ИП. Не се предполага срещаемостта му в района на ИП.

**Без въздействие (0).**

ДОКЛАД за оценка за степента на въздействие на инвестиционно предложение: „Изграждане на хотел ресторант и кафе-аператив“ в поземлени имоти с идентификатори 02974.7.87 и 02974.7.88 по КК и КР на землището на с. Бачково, община Асеноград, област Пловдив, върху защитени зони BG0001031 „Родопи - Средни“ съгласно Директива 92/43/ЕИО за опазване на природните местообитания и на дивата флора и фауна и BG0002073 „Добростан“ съгласно Директива 2009/147/ЕО за опазване на дивите птици

**Възложител: Емил Данчев Бакларов**

### Ливаден дърдавец (*Crex crex*)

В СФ видът е посочен с 1-5 размножаващи се двойки за ЗЗ.

Местоположението и характерът на ИП не предполагат въздействие върху местообитанията на ливадния дърдавец (*Crex crex*), поради различните биотопи на обитаване (обширни открити тревисти пространства) и засиленото човешко присъствие в района.

Видът не е установен при теренното посещение и не е включен в последното докладване към ЕК по Директива 2009/147/ЕО в квадрат с грид 10x10 km, в който попада и ИП. Не се предполага срещаемостта му в района на ИП.

**Без въздействие (0).**

### Пернатонога кукумявка (*Aegolius funereus*)

В СФ видът е посочен с 12 постоянни размножаващи се двойки за ЗЗ.

Местоположението и характерът на ИП не предполагат въздействие върху местообитанията на пернатоногата кукумявка (*Aegolius funereus*), поради различните биотопи на обитаване (запазени тихи иглолистни горски участъци) и засиленото човешко присъствие в района.

Видът не е установен при теренното посещение и не е включен в последното докладване към ЕК по Директива 2009/147/ЕО в квадрат с грид 10x10 km, в който попада и ИП. Не се предполага срещаемостта му в района на ИП.

**Без въздействие (0).**

### Врабчова кукумявка (*Glaucidium passerinum*)

В СФ видът е посочен с 6 постоянни размножаващи се двойки за ЗЗ.

Местоположението и характерът на ИП не предполагат въздействие върху местообитанията на врабчовата кукумявка (*Glaucidium passerinum*), поради различните биотопи на обитаване (запазени тихи иглолистни горски участъци) и засиленото човешко присъствие в района.

Видът не е установен при теренното посещение и не е включен в последното докладване към ЕК по Директива 2009/147/ЕО в квадрат с грид 10x10 km, в който попада и ИП. Не се предполага срещаемостта му в района на ИП.

**Без въздействие (0).**

### Козодой (*Caprimulgus europaeus*)

В СФ видът е посочен със 100-300 размножаващи се двойки за ЗЗ.

Местоположението и характерът на ИП не предполагат въздействие върху местообитанията на козодоя (*Caprimulgus europaeus*), поради различните биотопи на обитаване (запазени горски участъци с открити тревисти места в тях) и засиленото човешко присъствие в района.

ДОКЛАД за оценка за степента на въздействие на инвестиционно предложение: „Изграждане на хотел ресторант и кафе-аператив“ в поземлени имоти с идентификатори 02974.7.87 и 02974.7.88 по КК и КР на землището на с. Бачково, община Асеноград, област Пловдив, върху защитени зони BG0001031 „Родопи - Средни“ съгласно Директива 92/43/ЕИО за опазване на природните местообитания и на дивата флора и фауна и BG0002073 „Добростан“ съгласно Директива 2009/147/ЕО за опазване на дивите птици

Възложител: Емил Данчев Бакларов

Видът не е установен при теренното посещение, но е включен в последното докладване към ЕК по Директива 2009/147/ЕО в квадрат с грид 10x10 km, в който попада и ИП. Не се предполага срещаемостта му в района на ИП.

**Без въздействие (0).**

### **Земеродно рибарче (*Alcedo atthis*)**

В СФ видът е посочен с 14-22 размножаващи се двойки за ЗЗ.

Местоположението и характерът на ИП не предполагат въздействие върху местообитанията на земеродното рибарче (*Alcedo atthis*), поради различните биотопи на обитаване (водоеми с участъци с отвесни брегове).

Видът не е установен при теренното посещение и не е включен в последното докладване към ЕК по Директива 2009/147/ЕО в квадрат с грид 10x10 km, в който попада и ИП. Не се предполага срещаемостта му в района на ИП.

**Без въздействие (0).**

### **Синявица (*Coracias garrulus*)**

В СФ видът е посочен с максимум 2 размножаващи се двойки за ЗЗ.

Местоположението и характерът на ИП не предполагат въздействие върху местообитанията на синявицата (*Coracias garrulus*), поради различните биотопи на обитаване (групи възрастни хралупести дървета в сред открити тревисти обширни пространства) и засиленото човешко присъствие в района.

Видът не е установен при теренното посещение и не е включен в последното докладване към ЕК по Директива 2009/147/ЕО в квадрат с грид 10x10 km, в който попада и ИП. Не се предполага срещаемостта му в района на ИП.

**Без въздействие (0).**

### **Белогръб кълвач (*Dendrocopos leucotos*)**

В СФ видът е посочен с 9-31 размножаващи се двойки за ЗЗ.

Местоположението и характерът на ИП не предполагат въздействие върху местообитанията на белогръбия кълвач (*Dendrocopos leucotos*), поради различните биотопи на обитаване (запазени тихи горски участъци) и засиленото човешко присъствие в района.

Видът не е установен при теренното посещение, както и не е включен в последното докладване към ЕК по Директива 2009/147/ЕО в квадрат с грид 10x10 km, в който попада и ИП. Не се предполага срещаемостта му в района на ИП.

**Без въздействие (0).**

### **Среден пъстър кълвач (*Dendrocopos medius*)**

В СФ видът е посочен с 50 размножаващи се двойки за ЗЗ.

ДОКЛАД за оценка за степента на въздействие на инвестиционно предложение: „Изграждане на хотел ресторант и кафе-аператив“ в поземлени имоти с идентификатори 02974.7.87 и 02974.7.88 по КК и КР на землището на с. Бачково, община Асеноград, област Пловдив, върху защитени зони BG0001031 „Родопи - Средни“ съгласно Директива 92/43/ЕИО за опазване на природните местообитания и на дивата флора и фауна и BG0002073 „Добростан“ съгласно Директива 2009/147/ЕО за опазване на дивите птици

**Възложител: Емил Данчев Бакларов**

Дейностите предвидени в ИП (без засягане на дървесна растителност) не предполагат въздействие върху обитаемите и възможни за използване гнездови и хранителни местообитания на средния пъстър кълвач (*Dendrocopos medius*).

Видът не е установен при теренното посещение, но е включен в последното докладване към ЕК по Директива 2009/147/ЕО в квадрат с грид 10x10 km, в който попада и ИП.

При евентуално инцидентно посещение на скитащи индивиди в района и близките околности на ИП е възможно проява на безпокойство при тях, но само по време на строителните дейности, при които шумовото натоварване ще е по-високо. Предполагаемото въздействие ще е временно, краткотрайно, бързо обратимо, локално (на площ около 500 m<sup>2</sup>), инцидентно и незначително, поради възможността на попадналите в обсега му индивиди да се преместят в наличните обширни и без въздействие съседни територии.

**Незначително въздействие (1)**, поради краткотрайно безпокойство на евентуално налични единични скитащи индивиди в района на ИП, вследствие на локалното шумово замърсяване по време на строителството.

### **Сирийски пъстър кълвач (*Dendrocopos syriacus*)**

В СФ видът е посочен със 70-200 размножаващи се двойки за ЗЗ.

Дейностите предвидени в ИП (без засягане на дървесна растителност) не предполагат въздействие върху обитаемите и възможни за използване гнездови и хранителни местообитания на сирийския пъстър кълвач (*Dendrocopos syriacus*).

Видът не е установен при теренното посещение, но е включен в последното докладване към ЕК по Директива 2009/147/ЕО в квадрат с грид 10x10 km, в който попада и ИП.

При евентуално инцидентно посещение на скитащи индивиди в района и близките околности на ИП е възможно проява на безпокойство при тях, но само по време на строителните дейности, при които шумовото натоварване ще е по-високо. Предполагаемото въздействие ще е временно, краткотрайно, бързо обратимо, локално (на площ около 500 m<sup>2</sup>), инцидентно и незначително, поради възможността на попадналите в обсега му индивиди да се преместят в наличните обширни и без въздействие съседни територии.

**Незначително въздействие (1)**, поради краткотрайно безпокойство на евентуално налични единични скитащи индивиди в района на ИП, вследствие на локалното шумово замърсяване по време на строителството.

### **Черен кълвач (*Dryocopus martius*)**

В СФ видът е посочен със 70 размножаващи се двойки за ЗЗ.

Дейностите предвидени в ИП (без засягане на дървесна растителност) не предполагат въздействие върху обитаемите и възможни за използване гнездови и хранителни местообитания на черния кълвач (*Dryocopus martius*).

ДОКЛАД за оценка за степента на въздействие на инвестиционно предложение: „Изграждане на хотел ресторант и кафе-аператив“ в поземлени имоти с идентификатори 02974.7.87 и 02974.7.88 по КК и КР на землището на с. Бачково, община Асеноград, област Пловдив, върху защитени зони BG0001031 „Родопи - Средни“ съгласно Директива 92/43/ЕИО за опазване на природните местообитания и на дивата флора и фауна и BG0002073 „Добростан“ съгласно Директива 2009/147/ЕО за опазване на дивите птици

Възложител: Емил Данчев Бакларов

Видът не е установен при теренното посещение, но е включен в последното докладване към ЕК по Директива 2009/147/ЕО в квадрат с грид 10x10 km, в който попада и ИП.

При евентуално инцидентно посещение на скитащи индивиди в района и близките околности на ИП е възможно проява на безпокойство при тях, но само по време на строителните дейности, при които шумовото натоварване ще е по-високо. Предполаганото въздействие ще е временно, краткотрайно, бързо обратимо, локално (на площ около 500 m<sup>2</sup>), инцидентно и незначително, поради възможността на попадналите в обсега му индивиди да се преместят в наличните обширни и без въздействие съседни територии.

**Незначително въздействие (1)**, поради краткотрайно безпокойство на евентуално налични единични скитащи индивиди в района на ИП, вследствие на локалното шумово замърсяване по време на строителството.

### **Сив кълвач (*Picus canus*)**

В СФ видът е посочен с 12-33 размножаващи се двойки за ЗЗ.

Дейностите предвидени в ИП (без засягане на дървесна растителност) не предполагат въздействие върху обитаемите и възможни за използване гнездови и хранителни местообитания на сивия кълвач (*Picus canus*).

Видът не е установен при теренното посещение, но е включен в последното докладване към ЕК по Директива 2009/147/ЕО в квадрат с грид 10x10 km, в който попада и ИП.

При евентуално инцидентно посещение на скитащи индивиди в района и близките околности на ИП е възможно проява на безпокойство при тях, но само по време на строителните дейности, при които шумовото натоварване ще е по-високо. Предполаганото въздействие ще е временно, краткотрайно, бързо обратимо, локално (на площ около 500 m<sup>2</sup>), инцидентно и незначително, поради възможността на попадналите в обсега му индивиди да се преместят в наличните обширни и без въздействие съседни територии.

**Незначително въздействие (1)**, поради краткотрайно безпокойство на евентуално налични единични скитащи индивиди в района на ИП, вследствие на локалното шумово замърсяване по време на строителството.

### **Късопръста чучулига (*Calandrella brachydactyla*)**

В СФ видът е посочен с 1-9 размножаващи се двойки за ЗЗ.

Местоположението и характерът на ИП не предполагат засягане на местообитания на късопръстата чучулига (*Calandrella brachydactyla*), поради голямата надморска височина от обичайната за гнезденето ѝ (до 325 m н.в.), както и поради различните биотопи на обитаване (обширни открити тревисти терени) и засиленото човешко присъствие в района.

Видът не е установен при теренното посещение и не е включен в последното докладване към ЕК по Директива 2009/147/ЕО в квадрат с грид 10x10 km, в който попада и ИП. Не се предполага срещаемостта му в района на ИП.

ДОКЛАД за оценка за степента на въздействие на инвестиционно предложение: „Изграждане на хотел ресторант и кафе-аператив“ в поземлени имоти с идентификатори 02974.7.87 и 02974.7.88 по КК и КР на землището на с. Бачково, община Асеноград, област Пловдив, върху защитени зони BG0001031 „Родопи - Средни“ съгласно Директива 92/43/ЕИО за опазване на природните местообитания и на дивата флора и фауна и BG0002073 „Добростан“ съгласно Директива 2009/147/ЕО за опазване на дивите птици

Възложител: Емил Данчев Бакларов

**Без въздействие (0).**

### **Горска чучулига (*Lullula arborea*)**

В СФ видът е посочен с 263-827 размножаващи се двойки за 33.

Местоположението и характерът на ИП не предполагат засягане на местообитания на горската чучулига (*Lullula arborea*), поради различните биотопи на обитаване (окрайнините на горски площи в съседство с открити тревисти терени) и засиленото човешко присъствие в района.

Видът не е установен при теренното посещение, но е включен в последното докладване към ЕК по Директива 2009/147/ЕО в квадрат с грид 10x10 km, в който попада и ИП. Не се предполага срещаемостта му в района на ИП.

**Без въздействие (0).**

### **Червеногърба сврачка (*Lanius collurio*)**

В СФ видът е посочен с 473-1369 размножаващи се двойки за 33.

Местоположението и характерът на ИП не предполагат засягане на местообитания на червеногърбата сврачка (*Lanius collurio*), поради различните биотопи на обитаване (храсталачни места, крайнините на горски площи в съседство с открити тревисти терени) и засиленото човешко присъствие в района.

Видът не е установен при теренното посещение, но е включен в последното докладване към ЕК по Директива 2009/147/ЕО в квадрат с грид 10x10 km, в който попада и ИП. Не се предполага срещаемостта му в района на ИП.

**Без въздействие (0).**

### **Ястребогушо коприварче (*Sylvia nisoria*)**

В СФ видът е посочен с 21-25 размножаващи се двойки за 33.

Местоположението и характерът на ИП не предполагат засягане на местообитания на ястребогушото коприварче (*Sylvia nisoria*), поради различните биотопи на обитаване (храсталачни места) и засиленото човешко присъствие в района.

Видът не е установен при теренното посещение и не е включен в последното докладване към ЕК по Директива 2009/147/ЕО в квадрат с грид 10x10 km, в който попада и ИП. Не се предполага срещаемостта му в района на ИП.

**Без въздействие (0).**

### **Полубеловрата мухоловка (*Ficedula semitorquata*)**

В СФ видът е посочен с 1-3 размножаващи се двойки за 33.

Дейностите предвидени в ИП (без засягане на дървесна растителност) не предполагат въздействие върху обитаемите и възможни за използване гнездови и хранителни местообитания на полубеловратата мухоловка (*Ficedula semitorquata*).

ДОКЛАД за оценка за степента на въздействие на инвестиционно предложение: „Изграждане на хотел ресторант и кафе-аператив“ в поземлени имоти с идентификатори 02974.7.87 и 02974.7.88 по КК и КР на землището на с. Бачково, община Асеноград, област Пловдив, върху защитени зони BG0001031 „Родопи - Средни“ съгласно Директива 92/43/ЕИО за опазване на природните местообитания и на дивата флора и фауна и BG0002073 „Добростан“ съгласно Директива 2009/147/ЕО за опазване на дивите птици

Възложител: Емил Данчев Бакларов

Видът не е установен при теренното посещение, но е включен в последното докладване към ЕК по Директива 2009/147/ЕО в квадрат с грид 10x10 km, в който попада и ИП.

При евентуално инцидентно посещение на скитащи индивиди в района и близките околности на ИП е възможно проява на безпокойство при тях, но само по време на строителните дейности, при които шумовото натоварване ще е по-високо. Предполаганото въздействие ще е временно, краткотрайно, бързо обратимо, локално (на площ около 500 m<sup>2</sup>), инцидентно и незначително, поради възможността на попадналите в обсега му индивиди да се преместят в наличните обширни и без въздействие съседни територии.

**Незначително въздействие (1)**, поради краткотрайно безпокойство на евентуално налични единични скитащи индивиди в района на ИП, вследствие на локалното шумово замърсяване по време на строителството.

### **Градинска овесарка (*Emberiza hortulana*)**

В СФ видът е посочен с 41-407 размножаващи се двойки за ЗЗ.

Местоположението и характерът на ИП не предполагат засягане на местообитания на градинската овесарка (*Emberiza hortulana*), поради различните биотопи на обитаване (храсталачни места, крайнините на горски площи в съседство с открити тревисти терени) и засиленото човешко присъствие в района.

Видът не е установен при теренното посещение, но е включен в последното докладване към ЕК по Директива 2009/147/ЕО в квадрат с грид 10x10 km, в който попада и ИП. Не се предполага срещаемостта му в района на ИП.

**Без въздействие (0).**

*Описание и анализ на въздействието на инвестиционното предложение върху видовете птици по чл. 6, ал. 1, т. 4 от ЗБР, предмет на опазване в защитената зона*

### **Сива чапла (*Ardea cinerea*)**

В СФ видът е посочен с 1-9 размножаващи се двойки за ЗЗ.

Местоположението и характерът на ИП не предполагат засягане на местообитания на сивата чапла (*Ardea cinerea*), поради различните биотопи на обитаване (открити водни и сухоземни площи).

Видът не е установен при теренното посещение и не е включен в последното докладване към ЕК по Директива 2009/147/ЕО в квадрат с грид 10x10 km, в който попада и ИП. Не се предполага срещаемостта му в района на ИП.

**Без въздействие (0).**

### **Зеленоглава патица (*Anas platyrhynchos*)**

В СФ видът е посочен с 10 размножаващи се двойки за ЗЗ.

ДОКЛАД за оценка за степента на въздействие на инвестиционно предложение: „Изграждане на хотел ресторант и кафе-аператив“ в поземлени имоти с идентификатори 02974.7.87 и 02974.7.88 по КК и КР на землището на с. Бачково, община Асеноград, област Пловдив, върху защитени зони BG0001031 „Родопи - Средни“ съгласно Директива 92/43/ЕИО за опазване на природните местообитания и на дивата флора и фауна и BG0002073 „Доброспан“ съгласно Директива 2009/147/ЕО за опазване на дивите птици

Възложител: Емил Данчев Бакларов



Местоположението и характерът на ИП не предполагат засягане на местообитания на зеленоглавата патица (*Anas platyrhynchos*), поради различните биотопи на обитаване (открити водни площи).

Видът не е установен при теренното посещение и не е включен в последното докладване към ЕК по Директива 2009/147/ЕО в квадрат с грид 10x10 km, в който попада и ИП. Не се предполага срещаемостта му в района на ИП.

**Без въздействие (0).**

### **Малък ястреб (*Accipiter nisus*)**

В СФ видът е посочен с 23 размножаващи се двойки за 33.

Дейностите предвидени в ИП (без засягане на дървесна растителност) не предполагат въздействие върху обитаемите и възможни за използване гнездови и хранителни местообитания на малкия ястреб (*Accipiter nisus*).

Видът не е установен при теренното посещение, но е включен в последното докладване към ЕК по Директива 2009/147/ЕО в квадрат с грид 10x10 km, в който попада и ИП.

При евентуално инцидентно посещение на скитащи индивиди в района и близките околности на ИП е възможно проява на безпокойство при тях, но само по време на строителните дейности, при които шумовото натоварване ще е по-високо. Предполаганото въздействие ще е временно, краткотрайно, бързо обратимо, локално (на площ около 500 m<sup>2</sup>), инцидентно и незначително, поради възможността на попадналите в обсега му индивиди да се преместят в наличните обширни и без въздействие съседни територии.

**Незначително въздействие (1)**, поради краткотрайно безпокойство на евентуално налични единични скитащи индивиди в района на ИП, вследствие на локалното шумово замърсяване по време на строителството.

### **Обикновен мишелов (*Buteo buteo*)**

В СФ видът е посочен с 35 размножаващи се двойки за 33.

Дейностите предвидени в ИП (без засягане на дървесна растителност) не предполагат въздействие върху обитаемите и възможни за използване гнездови и хранителни местообитания на обикновения мишелов (*Buteo buteo*).

Видът не е установен при теренното посещение, но е включен в последното докладване към ЕК по Директива 2009/147/ЕО в квадрат с грид 10x10 km, в който попада и ИП.

При евентуално инцидентно посещение на скитащи индивиди в района и близките околности на ИП е възможно проява на безпокойство при тях, но само по време на строителните дейности, при които шумовото натоварване ще е по-високо. Предполаганото въздействие ще е временно, краткотрайно, бързо обратимо, локално (на площ около 500 m<sup>2</sup>), инцидентно и незначително, поради възможността на попадналите в обсега му индивиди да се преместят в наличните обширни и без въздействие съседни територии.

ДОКЛАД за оценка за степента на въздействие на инвестиционно предложение: „Изграждане на хотел ресторант и кафе-аператив“ в поземлени имоти с идентификатори 02974.7.87 и 02974.7.88 по КК и КР на землището на с. Бачково, община Асеноград, област Пловдив, върху защитени зони BG0001031 „Родопи - Средни“ съгласно Директива 92/43/ЕИО за опазване на природните местообитания и на дивата флора и фауна и BG0002073 „Доброспан“ съгласно Директива 2009/147/ЕО за опазване на дивите птици

**Възложител: Емил Данчев Бакларов**

**Незначително въздействие (1)**, поради краткотрайно безпокойство на евентуално налични единични скитащи индивиди в района на ИП, вследствие на локалното шумово замърсяване по време на строителството.

### **Сокол орко (*Falco subbuteo*)**

В СФ видът е посочен с 3 размножаващи се двойки за ЗЗ.

Местоположението и характерът на ИП не предполагат засягане на местообитания на сокола орко (*Falco subbuteo*), поради различните биотопи на обитаване (групи дървета или крайнини на гори в съседство с обширни открити пространства).

Видът не е установен при теренното посещение, но е включен в последното докладване към ЕК по Директива 2009/147/ЕО в квадрат с грид 10x10 km, в който попада и ИП. Не се предполага срещаемостта му в района на ИП.

**Без въздействие (0).**

### **Черношипата ветрушка (Керкенец) (*Falco tinnunculus*)**

В СФ видът е посочен с 54-72 размножаващи се двойки за ЗЗ.

Местоположението и характерът на ИП не предполагат засягане на местообитания на черношипата ветрушка (*Falco tinnunculus*), поради различните биотопи на обитаване (групи дървета или крайнини на гори в съседство с обширни открити пространства).

Видът не е установен при теренното посещение, но е включен в последното докладване към ЕК по Директива 2009/147/ЕО в квадрат с грид 10x10 km, в който попада и ИП. Не се предполага срещаемостта му в района на ИП.

**Без въздействие (0).**

### **Речен дъждосвирец (*Charadrius dubius*)**

В СФ видът е посочен с 13-46 размножаващи се двойки за ЗЗ.

Местоположението и характерът на ИП не предполагат засягане на местообитания на речния дъждосвирец (*Charadrius dubius*), поради различните биотопи на обитаване (крайбрежията на открити водни площи).

Видът не е установен при теренното посещение и не е включен в последното докладване към ЕК по Директива 2009/147/ЕО в квадрат с грид 10x10 km, в който попада и ИП. Не се предполага срещаемостта му в района на ИП.

**Без въздействие (0).**

### **Късокрил кюкавец (*Actitis hypoleucos*)**

В СФ видът е посочен с 1 размножаваща се двойка за ЗЗ.

Местоположението и характерът на ИП не предполагат засягане на местообитания на късокрилия кюкавец (*Actitis hypoleucos*), поради различните биотопи на обитаване (крайбрежията на открити водни площи).

ДОКЛАД за оценка за степента на въздействие на инвестиционно предложение: „Изграждане на хотел ресторант и кафе-аператив“ в поземлени имоти с идентификатори 02974.7.87 и 02974.7.88 по КК и КР на землището на с. Бачково, община Асеноград, област Пловдив, върху защитени зони BG0001031 „Родопи - Средни“ съгласно Директива 92/43/ЕИО за опазване на природните местообитания и на дивата флора и фауна и BG0002073 „Доброспан“ съгласно Директива 2009/147/ЕО за опазване на дивите птици

Възложител: Емил Данчев Бакларов

Видът не е установен при теренното посещение и не е включен в последното докладване към ЕК по Директива 2009/147/ЕО в квадрат с грид 10x10 km, в който попада и ИП. Не се предполага срещаемостта му в района на ИП.

**Без въздействие (0).**

### **Пчелояд (*Merops apiaster*)**

В СФ видът е посочен с 60 размножаващи се двойки за 33.

Местоположението и характерът на ИП не предполагат засягане на местообитания на пчелояда (*Merops apiaster*), поради различните биотопи на обитаване (вертикални брегове на открити водни площи, земни откоси сред открити пространства).

Видът не е установен при теренното посещение и не е включен в последното докладване към ЕК по Директива 2009/147/ЕО в квадрат с грид 10x10 km, в който попада и ИП. Не се предполага срещаемостта му в района на ИП.

**Без въздействие (0).**

***б) описание и анализ на въздействието на инвестиционното предложение върху целостта на защитените зони с оглед на тяхната структура, функции и природозащитни цели (загуба на местообитания, фрагментация, обезпокояване на видове, нарушаване на видовия състав, химически, хидроложки и геоложки промени и др.) както по време на реализацията, така и при експлоатацията на инвестиционното предложение;***

***Въздействие на ИП върху структурата на защитена зона BG0001031 „Родопи-Средни“***

#### **Засегнатата площ**

Предвижда се, инвестиционното предложение да се реализира в имоти с обща площ 1 863 м<sup>2</sup> (0,19 ha), като характерът на дейностите предполага използването на около 0,14 ha (цялата площ на ПИ 02974.7.88 и останалата в ПИ 02974.7.87) от тях. Тази засегнатата територия представлява 0,00009% от площта на зоната, поради което въздействието върху нейната цялост се оценява, като **незначително**.

#### **Кумулативен ефект**

На база наличната ни информация на територията на цялата 33 BG0001031 „Родопи Средни” са одобрени ИП, планове и програми с обща площ 560,54 ha, които имат за цел урбанизация, застрояване и извършване на трайни промени на територията на имотите, което представлява 0,36 % от площта на защитената зона. Чрез реализирането на настоящото ИП тази площ ще се увеличи с 0,14 ha (0,00009% от площта на зоната), поради което кумулативния ефект се оценява, като **незначителен**.

ДОКЛАД за оценка за степента на въздействие на инвестиционно предложение: „Изграждане на хотел ресторант и кафе-аператив” в поземлени имоти с идентификатори 02974.7.87 и 02974.7.88 по КК и КР на землището на с. Бачково, община Асеноград, област Пловдив, върху защитени зони BG0001031 „Родопи - Средни“ съгласно Директива 92/43/ЕИО за опазване на природните местообитания и на дивата флора и фауна и BG0002073 „Добростан“ съгласно Директива 2009/147/ЕО за опазване на дивите птици

**Възложител: Емил Данчев Бакларов**

## **Въздействие на ИП върху функциите и природозащитните цели на защитена зона BG0001031 „Родопи-Средни“**

Вследствие реализирането на ИП се очакват следните въздействия и последици от тях върху природните местообитания и местообитания на видове, предмет на опазване на защитена зона:

### **Загуба на местообитания**

Съгласно получените пространствени данни (.shp файлове) от МОСВ, в засегнатите от ИП площи попадат природно местообитание *92C0 Гори от Platanus orientalis* и местообитанията на 21 животински вида, предмет на опазване от зоната - средиземноморски подковonos (*Rhinolophus blasii*), южен подковonos (*Rhinolophus euryale*), голям подковonos (*Rhinolophus ferrumequinum*), малък подковonos (*Rhinolophus hipposideros*), подковonos на Мехели (*Rhinolophus mehelyi*), широкоух прилеп (*Barbastella barbastellus*), дългокрил прилеп (*Miniopterus schreibersii*), дългоух нощник (*Myotis bechsteinii*), остроух нощник (*Myotis blythii*), дългопръст нощник (*Myotis caraccinii*), трицветен нощник (*Myotis emarginatus*), голям нощник (*Myotis myotis*), видра (*Lutra lutra*), шипобедрена костенурка (*Testudo graeca*), шипоопашата костенурка (*Testudo hermanni*), обикновена блатна костенурка (*Emys orbicularis*), пъстър смок (*Elaphe sauromates*), голям гребенест тритон (*Triturus karelinii*), жълтокоремна бумка (*Bombina variegata*), бръмбар рогач (*Lucanus cervus*) и четириточкова меча пеперуда (*Euplagia quadripunctaria*).

При посещението на терена предвиден за осъществяване на ИП, се установи, че той представлява силно антропогенизирана територия, предвид дългогодишното му използване, като място за почивка с наличие на обект за обществено хранене. Засегнатите от бъдещото ИП площи представляват предимно асфалтирани участъци, като останалите места са със силно утъпкани почви. Налични са единични дървета *Platanus orientalis*, както и инвазивни видове, като *Robinia pseudoacacia*, с налична около тях, минимална по площ силно рудерализирана тревиста растителност.

Установеният биотоп на бъдещо засягане не отговаря на структурата и функциите на нито едно местообитание, предмет на опазване от защитената зона, поради което не се очаква засягането им от реализирането на ИП.

### **Промяна на местообитанието и видовия състав**

Предвид липсата на местообитания, предмет на опазване от защитената зона, в терена предвиден за реализиране на ИП, не се очаква промяната им, както и наличието на видовете, които обитават засегнатите участъци.

Реализирането на ИП би спомогнало за увеличаване на видовия състав и плътността на прилепите, през топлите месеци от годината, чрез възможно концентриране на трофичната им база, вследствие на допълнителното осветление върху ограничена външна площ.

ДОКЛАД за оценка за степента на въздействие на инвестиционно предложение: „Изграждане на хотел ресторант и кафе-аператив“ в поземлени имоти с идентификатори 02974.7.87 и 02974.7.88 по КК и КР на землището на с. Бачково, община Асеноград, област Пловдив, върху защитени зони BG0001031 „Родопи - Средни“ съгласно Директива 92/43/ЕИО за опазване на природните местообитания и на дивата флора и фауна и BG0002073 „Добростан“ съгласно Директива 2009/147/ЕО за опазване на дивите птици

Възложител: Емил Данчев Бакларов

## **Загуба на индивиди и безпокойство**

Засегнатата от ИП територия е със засилено човешко присъствие и не се очаква наличие на индивиди от чувствителни към антропогенното влияние животински видове, което се установи и при посещението на терена. В нея липсват подходящи и потенциални местообитания, поради което не предполагаме загуба на представители на животинските видове предмет на опазване от защитената зона.

При евентуално наличие на индивиди на видрата (*Lutra lutra*) в съвсем близките на ИП участъци е възможно обезпокояването им, но само по време на строителните работи, което въздействие се предполага да е краткотрайно и незначително по площ (около 300 m<sup>2</sup> от най-близкия участък на р. Чая).

## **Фрагментация**

Липсата на засегнати местообитания на територията предвидена за реализиране на ИП не предполага фрагментация на местообитанията и популациите на животинските видове.

## **Инвазивни чужди видове**

Реализирането на ИП не предполага разпространение на инвазивни чужди видове. При евентуално бъдещо озеленяване трябва да се използват местни растителни видове или такива без инвазивно влияние.

## **Химически, хидроложки и геоложки промени:**

Реализирането на ИП не предполага появата на въздействия, които да осъществят химически, хидроложки или геоложки промени в района.

## **Кумулативен ефект**

Всички изброени въздействия обхващат твърде малки по площ територии и числености на видове, поради което не се очаква реализирането на ИП да има практическо значение за увеличаване тежестта на въздействията върху елементите на опазване от защитената зона.

**Предвид минималната засегната площ и сила на въздействие не предполагаме промяна във функциите и природозащитните цели на защитена зона BG0001031 „Родопи-Средни“ от реализирането на ИП.**

## ***Въздействие на ИП върху структурата на защитена зона BG0002073 „Добростан“***

### **Засегната площ**

Предвижда се, инвестиционното предложение да се реализира в имоти с обща площ 1 863 м<sup>2</sup> (0,19 ha), като характерът на дейностите предполага използването на около 0,14 ha (цялата площ на ПИ 02974.7.88 и останалата в ПИ 02974.7.87) от тях. Тази засегната територия представлява 0,0002% от площта на зоната, поради което въздействието върху нейната цялост се оценява, като **незначително**.

### **Кумулативен ефект**

На база наличната ни информация на територията на цялата 33 BG0002073 „Добростан“ са одобрени ИП, планове и програми с обща площ 207,25 ha, които имат за цел урбанизация, застрояване и извършване на трайни промени на територията на имотите, което представлява 0,25 % от площта на защитената зона. Чрез реализирането на настоящото ИП тази площ ще се увеличи с 0,14 ha (0,0002% от площта на зоната), поради което въпреки наличието на множество подобни обекти кумулативния ефект се оценява, като **незначителен**.

## ***Въздействие на ИП върху функциите и природозащитните цели на защитена зона BG0002073 „Добростан“***

Вследствие реализирането на ИП се очакват следните въздействия и последици върху видовете птици и местообитанията им, предмет на опазване на защитена зона BG0002073 „Добростан“:

### **Загуба на местообитания**

При посещението на терена предвиден за осъществяване на ИП, се установи, че той представлява силно антропогенизирана територия, предвид дългогодишното му използване, като място за почивка с наличие на обект за обществено хранене. Засегнатите от бъдещото ИП площи представляват предимно асфалтирани участъци, като останалите места са със силно утъпкани почви. Налични са единични дървета *Platanus orientalis*, както и инвазивни видове, като *Robinia pseudoacacia*, с налична около тях, минимална по площ силно рудерализирана тревиста растителност.

Установеният биотоп на бъдещо засягане не отговаря на структурата и функциите на нито едно местообитание на птици, предмет на опазване от защитената зона, поради което не се очаква засягането им от реализирането на ИП.

### **Загуба на индивиди и безпокойство**

Засегнатата от ИП територия е със засилено човешко присъствие и не се очаква наличие на индивиди от чувствителни към антропогенното влияние видове птици, което се установи и при посещението на терена. В нея липсват подходящи и

ДОКЛАД за оценка за степента на въздействие на инвестиционно предложение: „Изграждане на хотел ресторант и кафе-аператив“ в поземлени имоти с идентификатори 02974.7.87 и 02974.7.88 по КК и КР на землището на с. Бачково, община Асеноград, област Пловдив, върху защитени зони BG0001031 „Родопи - Средни“ съгласно Директива 92/43/ЕИО за опазване на природните местообитания и на дивата флора и фауна и BG0002073 „Добростан“ съгласно Директива 2009/147/ЕО за опазване на дивите птици

Възложител: Емил Данчев Бакларов

потенциални местообитания, поради което не предполагаме загуба на представители на видовете предмет на опазване от защитената зона.

При евентуално инцидентно посещение на дървесната растителност във и в съвсем близките на ИП участъци на индивиди на средения пъстър кълвач (*Dendrocopos medius*), сирийския пъстър кълвач (*Dendrocopos syriacus*), черния кълвач (*Dryocopus martius*), сивия кълвач (*Picus canus*), полубеловратата мухоловка (*Ficedula semitorquata*), малкия ястреб (*Accipiter nisus*) и обикновения мишелов (*Buteo buteo*) е възможно обезпокояването им, но само по време на строителните работи, което въздействие се предполага да е краткотрайно и незначително по площ (около 500 m<sup>2</sup>).

### **Промяна във видовия състав и числеността**

Предвид липсата на местообитания и постоянно обитаване на видове птици, предмет на опазване от защитената зона, в терена предвиден за реализиране на ИП, не се очаква промяна във видовия състав и числеността им в околността.

### **Фрагментация**

Липсата на местообитания на птици, предмет на опазване от защитената зона, на територията предвидена за реализиране на ИП, не предполага фрагментирането им в зоната.

### **Инвазивни чужди видове**

Реализирането на ИП не предполага разпространение на инвазивни чужди растителни и животински видове. При евентуално бъдещо озеленяване трябва да се използват местни растителни видове или такива без инвазивно влияние.

### **Химически, хидроложки и геоложки промени**

Дейностите предвидени в ИП не предполагат промени в средата относно химическия, хидроложкия и геоложки състав.

### **Кумулативен ефект**

Всички изброени въздействия обхващат твърде малки по площ територии и числености на видове, поради което не се очаква реализирането на ИП да има практическо значение за увеличаване тежестта на въздействията върху елементите на опазване от защитената зона.

**Предвид минималната засегната площ и сила на въздействие не предполагаме промяна във функциите и природозащитните цели на защитена зона BG0002073 „Добростан“ от реализирането на ИП.**

ДОКЛАД за оценка за степента на въздействие на инвестиционно предложение: „Изграждане на хотел ресторант и кафе-аператив“ в поземлени имоти с идентификатори 02974.7.87 и 02974.7.88 по КК и КР на землището на с. Бачково, община Асеноград, област Пловдив, върху защитени зони BG0001031 „Родопи - Средни“ съгласно Директива 92/43/ЕИО за опазване на природните местообитания и на дивата флора и фауна и BG0002073 „Добростан“ съгласно Директива 2009/147/ЕО за опазване на дивите птици

Възложител: Емил Данчев Бакларов

**6. Предложения за смекчаващи мерки, предвидени за предотвратяване, намаляване и възможно отстраняване на неблагоприятните въздействия от осъществяване на инвестиционното предложение върху защитените зони и определяне на степента им на въздействие върху предмета на опазване на защитените зони в резултат на прилагането на предложените смекчаващи мерки**

За намаляване на въздействието от реализирането на ИП върху засегнатите защитени зони и предмета на опазването им се предлагат смекчаващи мерки, както в началния етап, така и по време на експлоатацията.

**Таблица 10. Смекчаващи мерки за намаляване на въздействието от реализирането на ИП върху защитени зони BG0001031 „Родопи-Средни“ и BG0002073 „Добростан“ и предмета на опазването им.**

№	Вид мярка	Етап на прилагане	Очакван резултат от прилагането
<b>Растителност и флора</b>			
1	При посещението на мястото с транспорт да не се излиза извън пътищата или местата за престой на превозните средства.	Строителство и експлоатация.	Ограничаване загуба и промяна на околните на терена природни местообитания
2	Да не се използва инвазивна растителност за засяване/засаждане.	Строителство и експлоатация.	Запазване на околните на терена природни местообитания от инвазивни видове
3	Да не се засягат индивидите на <i>Platanus orientalis</i> във и около територията на ИП.	Строителство и експлоатация.	Запазване структурата и функциите на околното на ИП природно местообитание 92C0 <i>Горы от Platanus orientalis.</i>
4	Да не се изхвърлят отпадъци извън определените за целта места.	Строителство и експлоатация.	Запазване структурата и функциите на околното на ИП природно местообитание 92C0 <i>Горы от Platanus orientalis.</i>
5	Да бъдат премахвани представители на инвазивни растителни видове, като <i>Robinia pseudoacacia</i> , намиращи се във и около територията на ИП.	Строителство и експлоатация.	Запазване структурата и функциите на околното на ИП природно местообитание 92C0 <i>Горы от Platanus orientalis.</i>
<b>Фауна</b>			
6	Строителните дейности да се извършват извън размножителния период на повечето консервационно значими животински видове (април-юни), за максимално кратки	Строителство.	Предотвратяване загуба и/или безпокойство на консервационно значими животински

ДОКЛАД за оценка за степента на въздействие на инвестиционно предложение: „Изграждане на хотел ресторант и кафе-аператив“ в поземлени имоти с идентификатори 02974.7.87 и 02974.7.88 по КК и КР на землището на с. Бачково, община Асеноград, област Пловдив, върху защитени зони BG0001031 „Родопи - Средни“ съгласно Директива 92/43/ЕИО за опазване на природните местообитания и на дивата флора и фауна и BG0002073 „Добростан“ съгласно Директива 2009/147/ЕО за опазване на дивите птици

Възложител: Емил Данчев Бакларов



	срокове.		видове.
7	Непосредствено преди строителните дейности да се проверят местата предназначени за това за наличие на бавноподвижни гръбначни животни и при наличие на такива те да се преместят на безопасно разстояние и в подходящ за тях биотоп.	Строителство.	Предотвратяване загуба или нараняване на индивиди на бавно подвижни гръбначни животни.
8	При откриване на бавноподвижни гръбначни животни на територия на ИП, в която има риск от нараняването им, те да се преместят на безопасно разстояние и в подходящ за тях биотоп.	Експлоатация.	Предотвратяване загуба или нараняване на индивиди на бавноподвижни гръбначни животни.
9	При откриване на мъртви или наранени индивиди от защитени животински видове да бъде уведомявана РИОСВ - Пловдив	Експлоатация.	Предотвратяване загуба на индивиди от защитени животински видове.
10	Да не се обезпокояват, нараняват или умъртвяват целенасочено индивиди на защитени животински видове.	Експлоатация.	Предотвратяване на обезпокояване, нараняване или загуба на индивиди от защитени животински видове.
11	При възможност, да се поставят къщички за гнездене на хралупогнездещи птици или такива за прилепи	Експлоатация.	Създаване на благоприятни условия за фауната обитаваща хралупи.

## 7. Разглеждане на алтернативни решения и оценка на тяхното въздействие върху защитените зони, включително нулева алтернатива

### *Алтернативи по отношение на местоположението*

Настоящото ИП се предвижда да се реализира в имоти, в които е налично дългогодишно човешко присъствие и изградена инфраструктура – функциониращ обект за обществено хранене и асфалтов път, които се намират непосредствено до основен път Е-86. Дейностите предвидени в ИП напълно съвпадат с местоположението му, като не се засягат терени с неповлияни от антропогенната дейност местообитания.

Територията на ИП попада в две защитени зони по ЗБР. Една от основните причини за избора на терен попадащ в мрежата на Натура 2000 е наличието на вече изградена сграда в него със запазено предназначение, като обект за обществено хранене. Това е свързано с правилния подход да се използват такива места с вече изградени структури и функции, вместо да се засягат нови такива, които макар и извън Натура 2000 може да съхраняват консервационно значими местообитания и видове.

Територията на ИП се намира непосредствено до пътна инфраструктура, което намалява значително засягането на площите на защитените зони особено по време на строителството.

**ДОКЛАД** за оценка за степента на въздействие на инвестиционно предложение: „Изграждане на хотел ресторант и кафе-аператив” в поземлени имоти с идентификатори 02974.7.87 и 02974.7.88 по КК и КР на землището на с. Бачково, община Асеноград, област Пловдив, върху защитени зони BG0001031 „Родопи - Средни“ съгласно Директива 92/43/ЕИО за опазване на природните местообитания и на дивата флора и фауна и BG0002073 „Доброспан“ съгласно Директива 2009/147/ЕО за опазване на дивите птици

**Възложител: Емил Данчев Бакларов**

### ***Алтернативи по отношение на технологиите***

Обектът, предвиден за реализиране от ИП е неголям по площ и обхват, като за изграждането му ще се извършват плитко изкопни работи. При изграждането на подобни, но по-мощни обекти биха се нанесли значително повече нарушения в природната среда на района.

### ***Нулева алтернатива***

При нулевата алтернатива се предполага запазване на облика, растителността, флората и фауната на района във вида преди реализирането на ИП.

Местоположението на засегнатата територия, намираща се в непосредствена близост до терени с дългогодишно засилено човешко присъствие, не предполага промяна в бъдещия ѝ облик, ако бъде запазена, поради което мястото ще продължи да бъде под силен антропогенен натиск без да може да поддържа представителната роля на мрежата от Натура 2000.

Реализирането на ИП ще спомогне за усвояването на такива терени с липсващи или променени местообитания, при които по различни причини не е възможно естественото им възстановяване, което е удачна алтернатива, опазваща запазените природни места.

### **8. Картен материал с местоположението на всички елементи на инвестиционното предложение спрямо защитените зони и техните елементи**

Картният материал с местоположението на ИП, засегнатите от него защитени зони и местообитания е представен в Приложение 1 към настоящия доклад.

### **9. Заключение за вида и степента на отрицателно въздействие съобразно критериите по чл. 22**

#### ***Защитена зона BG0001031 „Родопи-Средни“***

При реализирането на ИП се очаква засягане на приблизително 0,14 ha, което представлява 0,00009% от площта на зоната.

Очакваното въздействие върху местообитанията и видовете, предмет на опазването ѝ е свързано със:

- **евентуално концентриране числеността на прилепите:** вследствие увеличеното и ограничено по площ светлинно замърсяване през летните месеци е възможно концентриране на някои от 12-те вида прилепи, евентуално срещащи се в района на ИП;
- **безпокойство:** при евентуално наличие на индивиди на видрата (*Lutra lutra*) в съвсем близките на ИП участъци е възможно обезпокояването им, но само по време на строителните работи, което въздействие се предполага да е краткотрайно и незначително по площ (около 300 m<sup>2</sup> от най-близкия участък на р. Чая)..

ДОКЛАД за оценка за степента на въздействие на инвестиционно предложение: „Изграждане на хотел ресторант и кафе-аператив“ в поземлени имоти с идентификатори 02974.7.87 и 02974.7.88 по КК и КР на землището на с. Бачково, община Асеноград, област Пловдив, върху защитени зони BG0001031 „Родопи - Средни“ съгласно Директива 92/43/ЕИО за опазване на природните местообитания и на дивата флора и фауна и BG0002073 „Добростан“ съгласно Директива 2009/147/ЕО за опазване на дивите птици

Възложител: Емил Данчев Бакларов

Не се очаква загуба на местообитания и индивиди, фрагментация на площи и популации, наличие и разпространение на инвазивни чужди видове и химически, хидроложки и геоложки промени на средата.

Всички засегнати площи представляват значително под 1% от съответните територии в зоната, което предполага минимален кумулативен ефект и незначително въздействие на ИП върху тях.

На база наличната ни информация на територията на цялата 33 BG0001031 „Родопи Средни“ са одобрени ИП, планове и програми с обща площ 560,54 ha, които имат за цел урбанизация, застрояване и извършване на трайни промени на територията на имотите, което представлява 0,36 % от площта на защитената зона. Чрез реализирането на настоящото ИП тази площ ще се увеличи с 0,14 ha (0,00009% от площта на зоната), поради което кумулативния ефект се оценява, като **незначителен**.

Предвид минималната засегната площ и сила на въздействие не предполагаме промяна във функциите и природозащитните цели на защитена зона BG0001031 „Родопи-Средни“ от реализирането на ИП.

На база наличната и анализирана информация, заключението ни за отрицателното въздействие на ИП „Изграждане на хотел ресторант и кафе-аператив“ в поземлени имоти с идентификатори 02974.7.87 и 02974.7.88 по КК и КР на землището на с. Бачково, община Асеноград, област Пловдив върху структурата, функциите, целите, местообитанията и видовете предмет на опазване на защитена зона BG0001031 „Родопи Средни“ е че те **няма да бъдат значително увредени**, поради което цялостната оценка за степента на въздействие е определена, като **незначителна**.

### **Защитена зона BG0002073 „Добростан“**

При реализирането на ИП се очаква засягане на приблизително 0,14 ha, което представлява 0,0002% от площта на зоната.

Очакваното засягане на местообитанията и видовете, предмет на опазването ѝ е свързано само с:

- **безпокойство:** При евентуално инцидентно посещение на дървесната растителност във и в съвсем близките на ИП участъци на индивиди на средения пъстър кълвач (*Dendrocopos medius*), сирийския пъстър кълвач (*Dendrocopos syriacus*), черния кълвач (*Dryocopus martius*), сивия кълвач (*Picus canus*), полубеловратата мухоловка (*Ficedula semitorquata*), малкия ястреб (*Accipiter nisus*) и обикновения мишелов (*Buteo buteo*) е възможно обезпокояването им, но само по време на строителните работи, което въздействие се предполага да е краткотрайно и незначително по площ (около 500 m<sup>2</sup>).

Не се очаква загуба и промяна на местообитания, структура и видов състав, загуба на индивиди, фрагментация на площи и популации, наличие и разпространение на инвазивни чужди видове и химически, хидроложки и геоложки промени на средата.

Засегнатите площи от предполагаемото въздействие представляват значително под 1% от съответните територии в зоната, което предполага минимален кумулативен ефект и незначително въздействие на ИП върху тях.

ДОКЛАД за оценка за степента на въздействие на инвестиционно предложение: „Изграждане на хотел ресторант и кафе-аператив“ в поземлени имоти с идентификатори 02974.7.87 и 02974.7.88 по КК и КР на землището на с. Бачково, община Асеноград, област Пловдив, върху защитени зони BG0001031 „Родопи - Средни“ съгласно Директива 92/43/ЕИО за опазване на природните местообитания и на дивата флора и фауна и BG0002073 „Добростан“ съгласно Директива 2009/147/ЕО за опазване на дивите птици

Възложител: Емил Данчев Бакларов

На база наличната ни информация на територията на цялата 33 BG0002073 „Добростан“ са одобрени ИП, планове и програми с обща площ 207,25 ha, които имат за цел урбанизация, застрояване и извършване на трайни промени на територията на имотите, което представлява 0,25 % от площта на защитената зона. Чрез реализирането на настоящото ИП тази площ ще се увеличи с 0,14 ha (0,0002% от площта на зоната), поради което въпреки наличието на множество подобни обекти кумулативния ефект се оценява, като **незначителен**.

Предвид минималната засегната площ и сила на въздействие не предполагаме промяна във функциите и природозащитните цели на защитена зона BG0002073 „Добростан“ от реализирането на ИП.

На база наличната и анализирана информация, заключението ни за отрицателното въздействие на ИП „Изграждане на хотел ресторант и кафе-аператив“ в поземлени имоти с идентификатори 02974.7.87 и 02974.7.88 по КК и КР на землището на с. Бачково, община Асеноград, област Пловдив върху структурата, функциите, целите, местообитанията и видовете предмет на опазване на защитена зона BG0002073 „Добростан“ е че те **няма да бъдат значително увредени**, поради което цялостната оценка за степента на въздействие е определена, като **незначителна**.

**10. Наличие на обстоятелства по чл. 33 ЗБР, включително доказателства за това и предложение за конкретни компенсиращи мерки по чл. 34 ЗБР - когато заключението по т. 9 е, че предметът на опазване на съответните защитени зони ще бъде значително увреден от реализирането на инвестиционното предложение и че не е налице друго алтернативно решение**

Предвид заключението за липса на значително увреждане от реализиране на настоящото ИП върху местообитанията и видовете, предмет на опазване на защитени зони BG0001031 „Родопи Средни“ и BG0002073 „Добростан“, не са налични обстоятелства по чл. 33 от ЗБР.

**11. Информация за използваните методи на изследване, включително времетраене и период на полеви проучвания, методи за прогноза и оценка на въздействието, източници на информация, трудности при събиране на необходимата информация**

Оценката на базовото състояние на местообитанията и видовете срещащи се в проучвания терен беше осъществена чрез справки с различни източници на информация, както и чрез извършено посещение на мястото на 15.09.2022 г.

При описанието и анализа на степента на въздействие на ИП върху предмета и целите на опазване на 33 BG0001031 “Родопи - Средни” и BG0002073 “Добростан” са взети предвид наличните данни от страницата на Натура 2000 към сайта на МОСВ: <http://natura2000.moew.government.bg>, както и други релевантни документи за природните местообитания и видовете, касаещи двете зони. Точната площ на засегнатите природни местообитания и тези на животинските видове без птици е определена, чрез получените с Решение № ЗД-96 от 17.06.2022 г. на МОСВ пространствени данни (.shp-шейп файлове в координатна система WGS 1984 UTM Zone 35N) и в последствие анализирани със софтуер QGIS v.3.18. За уточняване на

ДОКЛАД за оценка за степента на въздействие на инвестиционно предложение: „Изграждане на хотел ресторант и кафе-аператив“ в поземлени имоти с идентификатори 02974.7.87 и 02974.7.88 по КК и КР на землището на с. Бачково, община Асеноград, област Пловдив, върху защитени зони BG0001031 „Родопи - Средни“ съгласно Директива 92/43/ЕИО за опазване на природните местообитания и на дивата флора и фауна и BG0002073 „Добростан“ съгласно Директива 2009/147/ЕО за опазване на дивите птици

Възложител: Емил Данчев Бакларов

границите на защитените зони са използвани пространствени данни от досиетата им в горепосочената интернет страница на МОСВ.

За уточняване срещаемостта на видовете птици са използвани пространствените данни от последното докладване (обхващащо периода 2012 г. - 2018 г.) към Европейската комисия (ЕК) по Директива 2009/147/ЕО с грид 10x10км, ETRS 89.

При извършването на оценката за степента на въздействие на ИП върху природните местообитания и тези на животинските видове, вкл. птиците, предмет на опазване от двете зони, са използвани данни за местоположението им, представителността и природозащитното им състояние (ПС) в границите на зоните и в мрежата от Натура 2000 от СФ и Проект "Картиране и определяне на природозащитното състояние на природни местообитания и видове - фаза I", други релевантни документи и лична информация.

За прогноза на въздействията беше взета предвид предоставената информация за параметрите и същността на ИП и базовото състояние на терена, в който се предвижда то да се реализира, както и това на близката му околност.

Оценката на въздействието е извършена на база събраната от предходните дейности информация, справка със специализирана литература и други източници и последващ анализ, включващ и личния опит на експертите.

## 12. Документи по чл. 9, ал. 2 и 3.

Документите по чл. 9, ал. 2 и 3 са представени в Приложение 2 към настоящия доклад.

## 13. Използвани източници на информация

### 13.1. Нормативни документи

1. Държавен вестник, бр. 47, 22.06.2010 г.
2. Държавен вестник, бр. 59, 16.07.2021 г.
3. Директива 92/43/ЕИО на Съвета от 21 май 1992 година за опазване на естествените местообитания и на дивата флора и фауна:  
<https://eur-lex.europa.eu/LexUriServ/LexUriServ.do?uri=CONSLEG:1992L0043:20070101:EN:PDF>  
<https://eur-lex.europa.eu/legal-content/BG/TXT/PDF/?uri=CELEX:31992L0043&from=EN>
4. Директива 2009/147/ЕО на Европейския парламент и на Съвета от 30 ноември 2009 година относно опазването на дивите птици:  
<https://eur-lex.europa.eu/legal-content/BG/TXT/PDF/?uri=CELEX:32009L0147&from=EN>
5. Закон за биологичното разнообразие
6. Наредба за условията и реда за извършване на оценка за съвместимостта на планове, програми, проекти и инвестиционни предложения с предмета и целите на опазване на защитените зони

### 13.2. Литература

1. Бисерков, В. и др. (ред.) 2015. Червена книга на Република България. Том 3. Природни местообитания. БАН & МОСВ, София.

ДОКЛАД за оценка за степента на въздействие на инвестиционно предложение: „Изграждане на хотел ресторант и кафе-аператив” в поземлени имоти с идентификатори 02974.7.87 и 02974.7.88 по КК и КР на землището на с. Бачково, община Асеноград, област Пловдив, върху защитени зони BG0001031 „Родопи - Средни“ съгласно Директива 92/43/ЕИО за опазване на природните местообитания и на дивата флора и фауна и BG0002073 „Добростан“ съгласно Директива 2009/147/ЕО за опазване на дивите птици

Възложител: Емил Данчев Бакларов

2. Големански, В. и др. (ред.) 2015. Червена книга на Република България. Том 2. Животни. БАН & МОСВ, София.
3. Делипавлов, Д. & Чешмеджиев, И. (ред.). 2003. Определител на растенията в България. Академично издателство на Аграрния У-т, Пловдив.
4. Делипавлов, Д., И. Чешмеджиев, М. Попова, Д. Терзийски, И. Ковачев, Определител на растенията в България, Академично издателство на Аграрния университет, Пловдив, 2011 г.
5. Иванов, Б. 2011. Фауна на България. 30. Aves. Част III. Акад. Изд. "Проф. Марин Дринов". София, 2011 г.
6. Кавръкова, В., Димова, Д. Димитров, М., Цонев, Р., Белев, Т., & Раковска. Р. (ред.). 2009. Ръководство за определяне на местообитанията от европейска значимост в България. Второ преработено и допълнено издание. София, Световен фонд за дивата природа, Дунавско-Карпатска програма и федерация "Зелени Балкани".
7. Методиката за мониторинг и оценка на птиците - Приложение № 7 „Средна площ на гнездови/хранителни територии”, ИАОС.
8. Методическо ръководство за оценка на планове и проекти значително засягащи Натура 2000 места, ЕК, 2001
9. Нанкинов, Д. 2009. Изследвания върху фауната на България: Птици - Aves: Разред Врбчоподобни - Passeriformes. Издателство ЕТО ЕООД, София.
10. Пеев, Д. и др. (ред.) 2015. Червена книга на Република България. Том 1. Растения и гъби. БАН & МОСВ, София.
11. Ръководство за оценка на благоприятно природозащитно състояние за типове природни местообитания и видове по Натура 2000 в България, БФБ, 2009
12. Янков, П. (ред.). 2007. Атлас на гнездящите птици в България. БЗДП, 2007 г.

### **13.3. Електронни източници**

1. Данни от Информационната система за защитени зони от екологична мрежа Натура 2000 за защитена зона BG0001031 „Родопи-Средни“, налични към 06.2022 г. на адрес: <http://natura2000.moew.government.bg/Home/ProtectedSite?code=BG0001031&siteType=HabitatDirective>
2. Данни от Информационната система за защитени зони от екологична мрежа Натура 2000 за защитена зона BG0002073 „Добростан“, налични към 06.2022 г. на адрес: <http://natura2000.moew.government.bg/Home/ProtectedSite?code=BG0002073&siteType=BirdsDirective>
3. Данни от Информационната система за защитени зони от екологична мрежа Натура 2000 за местообитания и видове, налични към 06.2022 г. на адрес: <http://natura2000.moew.government.bg/Home/Documents>
4. Публични регистри по ОВОС, налични към 06.2022 г. на адрес: <https://www.moew.government.bg/bg/prevantivna-dejnost/ovos/publichni-registri-po-ovos/>
5. Публични регистри по ЕО, налични към 06.2022 г. на адрес: <https://www.moew.government.bg/bg/prevantivna-dejnost/ekologichna-ocenka/publichni-registri-po-eo/>
6. РИОСВ – Пловдив: <https://plovdiv.riosv.com>
7. РИОСВ – Смолян: <https://smolyan.riosv.com>
8. РИОСВ – Хасково: <https://haskovo.riosv.com>

ДОКЛАД за оценка за степента на въздействие на инвестиционно предложение: „Изграждане на хотел ресторант и кафе-аператив” в поземлени имоти с идентификатори 02974.7.87 и 02974.7.88 по КК и КР на землището на с. Бачково, община Асеноград, област Пловдив, върху защитени зони BG0001031 „Родопи - Средни“ съгласно Директива 92/43/ЕИО за опазване на природните местообитания и на дивата флора и фауна и BG0002073 „Добростан“ съгласно Директива 2009/147/ЕО за опазване на дивите птици

Възложител: Емил Данчев Бакларов